



ESTADO DO MARANHÃO
MUNICÍPIO DE CHAPADINHA
PREFEITURA MUNICIPAL DE CHAPADINHA

REGIME DIFERENCIADO DE CONTRATAÇÃO - RDC

EDITAL DO RDC ELETRÔNICO Nº 003/2022

Processo Administrativo nº 0051/2022 - Secretaria Municipal de Educação

Tipo de Licitação: Menor Preço Global

Data: 21/03/2022

Horário: 08:30 horas

Local: Portal de Compras Públicas – www.portaldecompraspublicas.com.br

A Prefeitura Municipal de Chapadinho, por intermédio da Comissão, designada pela Portaria nº 358/2021, de 31 de Dezembro de 2021, torna público para conhecimento dos interessados que na data, horário e local acima indicado, fará realizar licitação na modalidade de RDC, na forma eletrônica, para Contratação de empresa para construção do espaço educativo de 12(doze) salas de aula, com quadra coberta padrão FNDE no Bairro Nossa Senhora de Fátima(Vila Isamara) em Chapadinho/MA, conforme descrito neste Edital e seus Anexos.

O certame licitatório reger-se-á pelas disposições, nos termos da Lei nº 12.462, de 4 de agosto de 2011, do Decreto nº 7.581, de 11 de outubro de 2011, da Lei Complementar nº 123, de 14 de dezembro de 2006, da Lei nº 11.488, de 15 de junho de 2007, do Decreto nº 8.538, de 06 de outubro de 2015, aplicando-se, subsidiariamente, no que couber, a Lei nº 8.666, de 21 de junho de 1993, e as exigências estabelecidas neste Edital e seus anexos.

1. DO OBJETO

1.1. O objeto da presente licitação é a escolha da proposta mais vantajosa para a Contratação de empresa para construção do espaço educativo de 12(doze) salas de aula, com quadra coberta padrão FNDE no Bairro Nossa Senhora de Fátima(Vila Isamara) em Chapadinho/MA, conforme condições, quantidades e exigências estabelecidas neste Edital e seus anexos.

1.2. O critério de julgamento adotado será o menor preço, observadas as exigências contidas neste Edital e seus Anexos quanto às especificações do objeto.

1.3. A licitação será realizada pelo regime de empreitada por preço global, sagrando-se vencedor o licitante que ofertar o menor preço.

1.4. O valor total estimado para execução do objeto é de **R\$ 4.435.999,59 (Quatro milhões, quatrocentos e trinta e cinco mil novecentos e noventa e nove reais, e cinquenta e nove centavos).**

1.5-O prazo de execução do objeto desta licitação é de **12 (doze) meses**, contados a partir da data de recebimento da Ordem de Serviço, autorizando o início das atividades, observado o cronograma físico-financeiro.

2. DOS RECURSOS ORÇAMENTÁRIOS

2.1. A despesa decorrente do objeto desta licitação correrá à conta de recursos específicos, consignados no orçamento da Prefeitura Municipal de Chapadinho, em conformidade com a seguinte dotação orçamentária:

02.12	SECRETARIA MUNICIPAL DE EDUCAÇÃO
02.12.04	FUNDO MUNIC. DESENVOLV. EDUCAÇÃO BÁSICA
12.365.0015.1009.0000	CONSTRUÇÃO, AMPLIAÇÃO E REFORMA DE ESCOLAS DO ENSINO INFANTIL – E.F. 40%
3.3.90.39.00	Outros Serviços De Terceiros – Pessoa Jurídica

3. DO CREDENCIAMENTO



**ESTADO DO MARANHÃO
MUNICÍPIO DE CHAPADINHA
PREFEITURA MUNICIPAL DE CHAPADINHA**

3.1. O Credenciamento é o nível básico do Registro Cadastral no **PORTAL DE COMPRAS PÚBLICAS** que permite a participação dos interessados na modalidade LICITATÓRIA REGIME DIFERENCIADO DE CONTRATAÇÃO, em sua FORMA ELETRÔNICA.

3.2. O cadastro deverá ser feito no Portal de Compras Públicas, no sítio www.portaldecompraspublicas.com.br;

3.3. O credenciamento junto ao provedor do sistema implica a responsabilidade do licitante ou de seu representante legal e a presunção de sua capacidade técnica para realização das transações inerentes a este RDC.

3.4. O licitante responsabiliza-se exclusiva e formalmente pelas transações efetuadas em seu nome, assume como firmes e verdadeiras suas propostas e seus lances, inclusive os atos praticados diretamente ou por seu representante, excluída a responsabilidade do provedor do sistema ou do órgão ou entidade promotora da licitação por eventuais danos decorrentes de uso indevido das credenciais de acesso, ainda que por terceiros.

3.5. É de responsabilidade do cadastrado conferir a exatidão dos seus dados cadastrais no **PORTAL DE COMPRAS PÚBLICAS** e mantê-los atualizados junto aos órgãos responsáveis pela informação, devendo proceder, imediatamente, à correção ou à alteração dos registros tão logo identifique incorreção ou aqueles se tornem desatualizados.

3.6. A não observância do disposto no subitem anterior poderá ensejar desclassificação no momento da habilitação

4. DA PARTICIPAÇÃO NO RDC

4.1. Poderão participar deste RDC interessados cujo ramo de atividade seja compatível com o objeto desta licitação, e que estejam com Credenciamento regular no **PORTAL DE COMPRAS PÚBLICAS**.

4.2. Será concedido tratamento favorecido para as microempresas e empresas de pequeno porte, para as sociedades cooperativas mencionadas no artigo 34 da Lei nº 11.488, de 2007, para o microempreendedor individual - MEI, nos limites previstos da Lei Complementar nº 123, de 2006.

4.3. NÃO PODERÃO PARTICIPAR DESTA LICITAÇÃO OS INTERESSADOS:

4.3.A. Proibidos de participar de licitações e celebrar contratos administrativos, na forma da legislação vigente;

4.3.B. Que não atendam às condições deste Edital e seu(s) anexo(s);

4.3.C. Estrangeiros que não tenham representação legal no Brasil com poderes expressos para receber citação e responder administrativa ou judicialmente;

4.3.D. Que se enquadrem nas vedações previstas no artigo 9º da Lei nº 8.666, de 1993;

4.3.E. Que estejam sob falência, concurso de credores, concordata ou em processo de dissolução ou liquidação;

4.3.F. Entidades empresariais que estejam reunidas em consórcio;



**ESTADO DO MARANHÃO
MUNICÍPIO DE CHAPADINHA
PREFEITURA MUNICIPAL DE CHAPADINHA**

4.3.G. Organizações da Sociedade Civil de Interesse Público - OSCIP, atuando nessa condição (Acórdão nº 746/2014-TCU-Plenário).

4.4. COMO CONDIÇÃO PARA PARTICIPAÇÃO NO PREGÃO, A LICITANTE ASSINALARÁ “SIM” OU “NÃO” EM CAMPO PRÓPRIO DO SISTEMA ELETRÔNICO, RELATIVO ÀS SEGUINTE DECLARAÇÕES:

4.4.A. Que cumpre os requisitos estabelecidos no artigo 3º da Lei Complementar nº 123, de 2006, estando apta a usufruir do tratamento favorecido estabelecido em seus arts. 42 a 49;

4.4.A.1. Nos itens exclusivos para participação de microempresas e empresas de pequeno porte, a assinalação do campo “não” impedirá o prosseguimento no certame;

4.4.A.2. Nos itens em que a participação não for exclusiva para microempresas e empresas de pequeno porte, a assinalação do campo “não” apenas produzirá o efeito de o licitante não ter direito ao tratamento favorecido previsto na Lei Complementar nº 123, de 2006, mesmo que microempresa, empresa de pequeno porte.

4.4.B. Que está ciente e concorda com as condições contidas no Edital e seus anexos;

4.4.C. Que cumpre os requisitos para a habilitação definidos no Edital e que a proposta apresentada está em conformidade com as exigências editalícias;

4.4.D. Que inexistem fatos impeditivos para sua habilitação no certame, ciente da obrigatoriedade de declarar ocorrências posteriores;

4.4.E. Que não emprega menor de 18 anos em trabalho noturno, perigoso ou insalubre e não emprega menor de 16 anos, salvo menor, a partir de 14 anos, na condição de aprendiz, nos termos do artigo 7º, XXXIII, da Constituição;

4.4.F. Que a proposta foi elaborada de forma independente, nos termos da Instrução Normativa SLTI/MP nº 2, de 16 de setembro de 2009.

4.4.G. Que não possui, em sua cadeia produtiva, empregados executando trabalho degradante ou forçado, observando o disposto nos incisos III e IV do art. 1º e no inciso III do art. 5º da Constituição Federal;

4.5. A declaração falsa relativa ao cumprimento de qualquer condição sujeitará o licitante às sanções previstas em lei e neste Edital.

5. DA SUBCONTRATAÇÃO

5.1. É vedada a subcontratação do objeto licitado.

6. DO ENVIO DA PROPOSTA

6.1. O licitante deverá encaminhar a proposta por meio do sistema eletrônico até a data e horário marcado para abertura da sessão, quando, então, encerrar-se-á automaticamente a fase de recebimento de propostas.

6.2. O licitante será responsável por todas as transações que forem efetuadas em seu nome no sistema eletrônico, assumindo como firmes e verdadeiras suas propostas e lances.



ESTADO DO MARANHÃO
MUNICÍPIO DE CHAPADINHA
PREFEITURA MUNICIPAL DE CHAPADINHA

6.3. Incumbirá ao licitante acompanhar as operações no sistema eletrônico durante a sessão pública da licitação, ficando responsável pelo ônus decorrente da perda de negócios, diante da inobservância de quaisquer mensagens emitidas pelo sistema ou de sua desconexão.

6.4. Até a abertura da sessão, os licitantes poderão retirar ou substituir as propostas apresentadas.

6.4.1. O licitante deverá enviar sua proposta mediante o preenchimento, no sistema eletrônico, dos seguintes campos:

6.4.1.2. valor unitário para cada item da proposta, utilizando 2 (duas) casas decimais para evitar correções futuras na PROPOSTA DE PREÇOS;

6.4.1.3. Descrição detalhada do objeto, contendo, entre outras, as seguintes informações: Especificações do objeto de forma clara, observadas as especificações constantes dos projetos elaborados pela Administração.

6.4.1.4. Prazo de validade da proposta, que não poderá ser inferior a 90 (noventa) dias consecutivos, a contar da sua apresentação.

6.5. O licitante deverá utilizar, sempre que possível, nos valores propostos, mão de obra, materiais, tecnologias e matérias primas existentes no local da execução das obras, desde que não se produzam prejuízos à eficiência na execução do objeto.

6.6. O licitante deverá anexar os seguintes documentos:

6.6.1. Cronograma físico-financeiro, observando-se as etapas e prazos de execução e a previsão de reembolso orçamentário estabelecida neste Edital e seus anexos, e incluindo as etapas necessárias à medição, ao monitoramento e ao controle das obras;

6.6.2. Planilhas de composição analítica das taxas de Bonificação e Despesas Indiretas (BDI) e das Taxas de Encargos Sociais, discriminando todas as parcelas que o compõem;

6.6.3. Planilha de Composição de Encargos Sociais, em modelo próprio, desde que contenha as informações pertinentes.

6.7. Todas as especificações do objeto contidas na proposta vinculam a Contratada.

6.8. Nos valores propostos estarão inclusos todos os custos operacionais, encargos previdenciários, trabalhistas, tributários, comerciais e quaisquer outros que incidam direta ou indiretamente na prestação dos serviços.

6.9. É de inteira responsabilidade da licitante obter, dos órgãos competentes, informação sobre a incidência ou não de tributos e taxas de qualquer natureza devidas para o fornecimento objeto desta licitação nos mercados interno e/ou externo, não se admitindo alegação de desconhecimento de incidência tributária, ou outras correlatas.

6.10. Os licitantes devem respeitar os preços máximos estabelecidos nas normas de regência de contratações públicas, quando participarem de licitações públicas;

6.10.1. O descumprimento das regras supramencionadas pela Administração por parte dos contratados pode ensejar a responsabilização pelo Tribunal de Contas da União e, após o devido processo legal, gerar as seguintes consequências: assinatura de prazo para a adoção das medidas necessárias ao exato cumprimento da lei, nos termos do art. 71, inciso IX, da Constituição; ou condenação dos agentes públicos responsáveis e da empresa contratada ao pagamento dos prejuízos ao erário, caso verificada a ocorrência de superfaturamento por sobrepreço na execução do contrato.

6.11. A verificação de conformidade das propostas será feita exclusivamente em relação à proposta mais bem classificada, após a fase de disputas, nos termos do art. 24, §1º da Lei nº 12.462/11.

**ESTADO DO MARANHÃO
MUNICÍPIO DE CHAPADINHA
PREFEITURA MUNICIPAL DE CHAPADINHA**

7. DA FASE DE DISPUTAS

7.1. A abertura da presente licitação dar-se-á em sessão pública, por meio de sistema eletrônico, na data, horário e local indicados neste Edital.

7.2. O modo de disputa será o **aberto e fechado**.

7.3. Os licitantes apresentarão suas propostas em sessão pública por meio de lances públicos, sucessivos e decrescentes.

7.4. Após a definição da melhor proposta, a Comissão do RDC verificará a diferença de valores apresentada entre a primeira e a segunda classificadas, podendo o Presidente da Comissão reabrir a fase de lances, caso essa diferença seja superior a 10% (dez por cento).

7.4.1. A reabertura da fase de lances tem por objetivo aproximar as demais propostas do valor apresentado pela primeira colocada.

7.4.1.1. A primeira colocada não participará dessa fase de reabertura e não haverá alteração da sua classificação, apenas das licitantes subsequentes.

7.4.2. Reaberta a etapa competitiva, os licitantes classificados poderão encaminhar lances sucessivos, exclusivamente por meio do sistema eletrônico, sendo imediatamente informados do horário e valor consignados no registro de cada lance.

7.4.3. Lances iguais serão classificados conforme a ordem de apresentação.

7.5. Após a definição da melhor proposta, a Comissão do RDC verificará a diferença de valores apresentada entre a primeira e a segunda classificadas, podendo o Presidente da Comissão reabrir a fase de lances, caso essa diferença seja superior a 10% (dez por cento).

7.5.1. A reabertura da fase de lances tem por objetivo aproximar as demais propostas do valor apresentado pela primeira colocada.

7.5.2. A primeira colocada não participará dessa fase de reabertura e não haverá alteração da sua classificação, apenas das licitantes subsequentes.

7.5.3. Reaberta a etapa competitiva, os licitantes classificados poderão encaminhar lances sucessivos, exclusivamente por meio do sistema eletrônico, sendo imediatamente informados do horário e valor consignados no registro de cada lance.

7.5.4. Lances iguais serão classificados conforme a ordem de apresentação.

7.6. Decorrido o prazo fixado, a Comissão do RDC verificará a diferença de valores apresentada entre a primeira e a segunda classificadas, podendo o Presidente da Comissão reabrir a fase de lances, caso essa diferença seja superior a 10% (dez por cento).

7.6.1. A reabertura da fase de lances tem por objetivo aproximar as demais do valor apresentado pela primeira colocada. propostas

7.6.1.1. A primeira colocada não participará dessa fase de reabertura e não haverá alteração da sua classificação, apenas das licitantes subsequentes.

7.6.2. Reaberta a etapa competitiva, os licitantes classificados poderão encaminhar lances sucessivos, exclusivamente por meio do sistema eletrônico, sendo imediatamente informados do horário e valor consignados no registro de cada lance.

7.6.3. Lances iguais serão classificados conforme a ordem de apresentação.

7.7. Encerrada a fase aberta, os licitantes que apresentarem as três melhores propostas oferecerão propostas finais, fechadas.



ESTADO DO MARANHÃO
MUNICÍPIO DE CHAPADINHA
PREFEITURA MUNICIPAL DE CHAPADINHA

7.8. Havendo a adoção de fase aberta, com ou sem combinação, os lances seguirão as seguintes regras:

7.8.1. Iniciada a etapa, os licitantes deverão encaminhar lances exclusivamente por meio de sistema eletrônico, sendo imediatamente informados do seu recebimento e do valor consignado no registro.

7.8.2. O lance deverá ser ofertado pelo valor total.

7.8.3. Os licitantes poderão oferecer lances sucessivos, observando o horário fixado para abertura da sessão e as regras estabelecidas no Edital.

7.8.4. O licitante somente poderá oferecer lance de valor inferior ou percentual de desconto superior ao último por ele ofertado e registrado pelo sistema.

7.8.5. O intervalo mínimo de diferença de valores entre os lances, que incidirá tanto em relação aos lances intermediários quanto em relação à proposta que cobrir a melhor oferta deverá ser de R\$ 100,00 (Cem Reais) em R\$ 100,00 (Cem Reais).

7.8.6. O intervalo entre os lances enviados pelo mesmo licitante não poderá ser inferior a vinte (20) segundos e o intervalo entre lances não poderá ser inferior a três (3) segundos.

7.8.7. Os lances enviados em desacordo com o item acima serão descartados automaticamente pelo sistema.

7.8.8. Em caso de falha no Sistema, os lances em desacordo com a norma deverão ser desconsiderados pelo presidente da comissão de licitação do RDC, com registro da ocorrência em campo próprio do sistema e comunicação imediatamente à Secretaria de Gestão do Ministério da Economia.

7.8.9. É facultada a apresentação, pelos licitantes, de lances intermediários;

7.8.9.1. São considerados intermediários os lances:

7.8.9.1.1. iguais ou inferiores ao maior já ofertado, mas superiores ao último lance dado pelo próprio licitante, quando adotado o julgamento pelo critério da maior oferta de preço; ou

7.8.9.1.2. iguais ou superiores ao menor já ofertado, mas inferiores ao último lance dado pelo próprio licitante, quando adotados os demais critérios de julgamento.

7.8.10. Não serão aceitos dois ou mais lances de mesmo valor, prevalecendo aquele que for recebido e registrado em primeiro lugar.

7.8.11. Durante o transcurso da sessão pública, os licitantes serão informados, em tempo real, do valor do menor lance registrado, vedada a identificação do licitante.

7.8.12. A etapa de lances da sessão pública será encerrada por decisão do Presidente da Comissão do RDC, que informará, com cinco minutos de antecedência, o horário previsto. O sistema eletrônico encaminhará aviso de fechamento iminente dos lances, após o que transcorrerá período de tempo de até 30 (trinta) minutos, aleatoriamente determinado pelo sistema, findo o qual será automaticamente encerrada a recepção de lances.



**ESTADO DO MARANHÃO
MUNICÍPIO DE CHAPADINHA
PREFEITURA MUNICIPAL DE CHAPADINHA**

7.9. O sistema disponibilizará campo próprio para troca de mensagem entre a comissão de licitação e os licitantes.

7.10. No caso de desconexão com a Comissão do RDC, no decorrer da etapa competitiva do RDC, o sistema eletrônico poderá permanecer acessível aos licitantes para a recepção dos lances.

7.11. Se a desconexão perdurar por tempo superior a 10 (dez) minutos, a sessão será suspensa e terá reinício somente após comunicação expressa da Comissão do RDC aos participantes.

7.12. Encerrada a fase de apresentação de propostas ou lances, o sistema identificará em coluna própria as microempresas, empresas de pequeno porte e sociedades cooperativas participantes, procedendo à comparação com os valores da primeira colocada, se esta for empresa de maior porte, assim como das demais classificadas, para o fim de aplicar-se o disposto nos arts. 44 e 45 da LC nº 123, de 2006, regulamentada pelo Decreto nº 8.538, de 2015.

7.13. Nessas condições, as propostas de microempresas, empresas de pequeno porte e sociedades cooperativas que se encontrarem na faixa de até 10% (dez por cento) acima da proposta ou lance de menor preço serão consideradas empatadas com a primeira colocada.

7.14. A melhor classificada nos termos do item anterior terá o direito de encaminhar uma última oferta para desempate, obrigatoriamente em valor inferior ao da primeira colocada, no prazo de 5 (cinco) minutos controlados pelo sistema, contados após a comunicação automática para tanto.

7.15. Caso a microempresa, empresa de pequeno porte ou sociedade cooperativa melhor classificada desista ou não se manifeste no prazo estabelecido, serão convocadas as demais licitantes microempresa, empresa de pequeno porte e sociedade cooperativa que se encontrem naquele intervalo de 10% (dez por cento), na ordem de classificação, para o exercício do mesmo direito, no prazo estabelecido no subitem anterior.

7.16. No caso de equivalência dos valores apresentados pelas microempresas ou empresas de pequeno porte que se encontrem no intervalo estabelecido nesta condição, o sistema fará um sorteio eletrônico, definindo e convocando automaticamente a vencedora para o encaminhamento da oferta final do desempate.

7.17. Após a aplicação do disposto no subitem anterior, persistindo o empate entre 2 (duas) ou mais propostas, serão utilizados os seguintes critérios de desempate, nesta ordem:

7.17.1. Disputa final, em que os licitantes empatados poderão apresentar nova proposta fechada em ato contínuo à classificação;

7.17.2. a avaliação do desempenho contratual prévio dos licitantes, desde que exista sistema objetivo de avaliação instituído;

7.17.3. Sorteio em sessão pública.

8. DA ACEITABILIDADE DA PROPOSTA VENCEDORA

8.1. Após o encerramento da fase de apresentação de propostas, a Comissão de RDC classificará as propostas por ordem decrescente de vantajosidade.

8.1.1. A comissão de licitação negociará com o licitante melhor classificado condições mais vantajosas.

8.1.2. A negociação acima poderá ser feita com os demais licitantes, segundo a ordem de classificação, quando o primeiro colocado, após a negociação, for desclassificado por sua proposta permanecer superior ao orçamento estimado.



**ESTADO DO MARANHÃO
MUNICÍPIO DE CHAPADINHA
PREFEITURA MUNICIPAL DE CHAPADINHA**

8.1.3. A negociação será realizada por meio do sistema, podendo ser acompanhada pelos demais licitantes.

8.2. A proposta ajustada ao lance vencedor, deverá ser encaminhada via sistema, redigida em língua portuguesa, com clareza, sem emendas, rasuras, acréscimos ou entrelinhas, devidamente datada e assinada, como também rubricadas todas as suas folhas pelo licitante ou seu representante, e deverá conter:

8.2.1. A razão social da proponente, endereço completo, telefone, endereço eletrônico (e-mail), mencionando o banco, número da conta corrente e da agência bancária no qual serão depositados os pagamentos se a Licitante se sagrar vencedora do certame;

8.2.2. Especificações do objeto de forma clara, observadas as especificações constantes dos projetos elaborados pela Administração;

8.2.3. Planilha de composição de custos unitários (analítica) de todos os itens da planilha orçamentária, com os valores adequados ao lance vencedor, em que deverá constar:

- a) indicação dos quantitativos e dos custos unitários, vedada a utilização de unidades genéricas ou indicadas como verba;
- b) composição dos custos unitários quando diferirem daqueles constantes dos sistemas de referências adotados nas licitações; e
- c) detalhamento das Bonificações e Despesas Indiretas - BDI e dos Encargos Sociais - ES.

8.2.3.1. O referido orçamento analítico deverá ser numerado observando a mesma sequência dos itens da planilha orçamentária.

8.2.3.2. Nos preços cotados deverão estar incluídos todos os insumos que os compõem, tais como despesas com impostos, taxas, fretes, seguros e quaisquer outros que incidam na contratação do objeto;

8.2.3.3. A economicidade da proposta será aferida com base nos custos globais e unitários, conforme art. 42, do Decreto nº 7.581/2011.

8.2.3.3.1. O valor global da proposta não poderá superar o orçamento estimado pela administração pública, com base nos parâmetros previstos nos §§ 3º, 4º ou 6º do art. 8º da Lei nº 12.462, de 2011.

8.2.3.3.2. No caso de adoção do regime de empreitada por preço unitário ou de contratação por tarefa, os custos unitários dos itens materialmente relevantes das propostas não podem exceder os custos unitários estabelecidos no orçamento estimado pela administração pública, observadas as seguintes condições:

**ESTADO DO MARANHÃO
MUNICÍPIO DE CHAPADINHA
PREFEITURA MUNICIPAL DE CHAPADINHA**

8.2.3.3.2.1. serão considerados itens materialmente relevantes aqueles de maior impacto no valor total da proposta e que, somados, representem pelo menos oitenta por cento do valor total do orçamento estimado ou que sejam considerados essenciais à funcionalidade da obra ou do serviço de engenharia;

8.2.3.3.2.2. em situações especiais, devidamente comprovadas pelo licitante em relatório técnico circunstanciado aprovado pela administração pública, poderão ser aceitos custos unitários superiores àqueles constantes do orçamento estimado em relação aos itens materialmente relevantes, sem prejuízo da avaliação dos órgãos de controle, dispensada a compensação em qualquer outro serviço do orçamento de referência.

8.2.3.3.2.2.1. Não havendo aprovação, pela administração, do relatório técnico circunstanciado de que trata este item, será dada oportunidade ao licitante para ajustar a sua planilha de preços ao lance vencedor, obedecendo os limites dos custos unitários, antes de eventual desclassificação.

8.2.3.3.3. No caso de adoção do regime de empreitada por preço global ou de empreitada integral, serão observadas as seguintes condições:

8.2.3.3.3.1. no cálculo do valor da proposta, poderão ser utilizados custos unitários diferentes daqueles previstos nos §§ 3º, 4º ou 6º do art. 8º da Lei nº 12.462, de 2011, desde que o valor global da proposta e o valor de cada etapa prevista no cronograma físico-financeiro seja igual ou inferior ao valor calculado a partir do sistema de referência utilizado;

8.2.3.3.3.2. em situações especiais, devidamente comprovadas pelo licitante em relatório técnico circunstanciado, aprovado pela administração pública, os valores das etapas do cronograma físico-financeiro poderão exceder o limite fixado no subitem acima.

8.2.3.3.3.2.1. Não havendo aprovação, pela administração, do relatório técnico circunstanciado de que trata este item, será dada oportunidade ao licitante para ajustar a sua planilha de preços ao lance vencedor,

**ESTADO DO MARANHÃO
MUNICÍPIO DE CHAPADINHA
PREFEITURA MUNICIPAL DE CHAPADINHA**

obedecendo os limites dos custos unitários e/ou das etapas, antes de eventual desclassificação.

8.2.3.3.4. Encerrada a etapa competitiva do processo, poderão ser divulgados os custos dos itens ou das etapas do orçamento estimado que estiverem abaixo dos custos ou das etapas ofertados pelo licitante da melhor proposta, para fins de reelaboração da planilha com os valores adequados ao lance vencedor.

8.2.4. Cronograma físico-financeiro, conforme modelo Anexo ao Edital;

8.2.4.1. O cronograma físico-financeiro proposto pelo licitante deverá observar o cronograma de desembolso máximo por período constante do Projeto Básico, bem como indicar os serviços pertencentes ao caminho crítico da obra.

8.2.5. A composição analítica do percentual dos Benefícios e Despesas Indiretas - BDI e dos Encargos Sociais - ES, discriminando todas as parcelas que o compõem;

8.2.5.1. Os custos relativos à administração local, mobilização e desmobilização e instalação de canteiro e acampamento, bem como quaisquer outros itens que possam ser apropriados como custo direto da obra, não poderão ser incluídos na composição do BDI, devendo ser cotados na planilha orçamentária.

8.2.5.2. As alíquotas de tributos cotadas pelo licitante não podem ser superiores aos limites estabelecidos na legislação tributária;

8.2.5.3. Os tributos considerados de natureza direta e personalística, como o Imposto de Renda de Pessoa Jurídica - IRPJ e a Contribuição Sobre o Lucro Líquido - CSLL, não deverão ser incluídos no BDI;

8.2.5.4. As licitantes sujeitas ao regime de tributação de incidência não-cumulativa de PIS e COFINS devem apresentar demonstrativo de apuração de contribuições sociais comprovando que os percentuais dos referidos tributos adotados na taxa de BDI correspondem à média dos percentuais efetivos recolhidos em virtude do direito de compensação dos créditos previstos no art. 3º das Leis 10.637/2002 e 10.833/2003, de forma a garantir que os preços contratados pela Administração Pública reflitam os benefícios tributários concedidos pela legislação tributária.

8.2.5.5. As empresas optantes pelo Simples Nacional deverão apresentar os percentuais de ISS, PIS e COFINS, discriminados na composição do BDI, compatíveis as alíquotas a que estão obrigadas a recolher, conforme previsão contida na Lei Complementar 123/2006.

8.2.5.6. A composição de encargos sociais das empresas optantes pelo Simples

**ESTADO DO MARANHÃO
MUNICÍPIO DE CHAPADINHA
PREFEITURA MUNICIPAL DE CHAPADINHA**

Nacional não poderá incluir os gastos relativos às contribuições que estão dispensadas de recolhimento, conforme dispõe o art. 13, § 3º, da referida Lei Complementar;

- 8.2.6. Prazo de validade da proposta não inferior a 60 (sessenta) dias consecutivos, a contar da data de abertura do certame.
- 8.2.7. Erros no preenchimento da planilha não constituem motivo para a desclassificação da proposta. A planilha poderá ser ajustada pelo licitante, no prazo indicado pela Comissão, desde que não haja majoração do preço.
 - 8.2.7.1. O ajuste de que trata este dispositivo se limita a sanar erros ou falhas que não alterem a substância das propostas;
 - 8.2.7.2. Considera-se erro no preenchimento da planilha passível de correção a indicação de recolhimento de impostos e contribuições na forma do Simples Nacional, quando não cabível esse regime.
- 8.3. Será desclassificada a proposta que:
 - 8.3.1. contenha vícios insanáveis;
 - 8.3.2. não obedeça às especificações técnicas previstas no instrumento convocatório;
 - 8.3.3. apresente preço manifestamente inexequível ou permaneça acima do orçamento estimado para a contratação;
 - 8.3.4. não tenha sua exequibilidade demonstrada, quando exigido pela administração pública; ou
 - 8.3.5. apresente desconformidade com quaisquer outras exigências do instrumento convocatório, desde que insanável, incluindo previsão de oferta de vantagem não prevista no edital (tais quais financiamentos subsidiados ou a fundo perdido) ou apresentação de preço ou vantagem baseada nas ofertas dos demais licitantes.
- 8.4. Consideram-se inexequíveis as propostas com valores globais inferiores a **70% (setenta por cento)** do menor dos seguintes valores:
 - a) Média aritmética dos valores das propostas superiores a 50% (cinquenta por cento) do valor do orçamento estimado pela administração pública, ou,
 - b) Valor do orçamento estimado pela Administração Pública.
 - 8.4.1. Na situação deste item, a administração deverá conferir ao licitante a oportunidade de demonstrar a exequibilidade da sua proposta, mediante diligências na forma deste Edital.
 - 8.4.1.1. Na hipótese acima, o licitante deverá demonstrar que o valor da proposta é compatível com a execução do objeto licitado no que se refere aos custos dos insumos e aos coeficientes de produtividade adotados nas composições de custos unitários.
 - 8.4.2. A análise de exequibilidade da proposta não considerará materiais e instalações a

**ESTADO DO MARANHÃO
MUNICÍPIO DE CHAPADINHA
PREFEITURA MUNICIPAL DE CHAPADINHA**

- serem fornecidos pelo licitante em relação aos quais ele renuncie a parcela ou à totalidade da remuneração, desde que a renúncia esteja expressa na proposta.
- 8.5. Sem prejuízo do disposto no item anterior, a Comissão do RDC poderá, de ofício ou mediante provocação fundada de qualquer interessado, realizar diligências para aferir a exequibilidade da proposta ou exigir do licitante que ela seja demonstrada.
- 8.5.1. Eventual convocação do licitante para envio de documento digital, será por meio de funcionalidade disponível no sistema, estabelecendo no “chat” prazo mínimo de 30 (trinta) minutos sob pena de não aceitação da proposta.
- 8.5.2. É facultada à comissão prorrogar o prazo estabelecido, a partir de solicitação fundamentada feita no chat pelo licitante, antes de findo o prazo;
- 8.5.3. Na hipótese de necessidade de suspensão da sessão pública para a realização de diligências, com vistas ao saneamento das propostas, a sessão pública somente poderá ser reiniciada mediante aviso prévio no sistema com, no mínimo, 24 (vinte e quatro) horas de antecedência, e a ocorrência será registrada em ata.
- 8.6. O licitante que abandonar o certame ou deixar de enviar a documentação indicada nesta condição será desclassificado e sujeitar-se-á às sanções previstas neste edital e demais legislações pertinentes a matéria.
- 8.7. Se a proposta ou lance vencedor for desclassificado, a Comissão de Licitação examinará a proposta ou lance subsequente, e, assim sucessivamente, na ordem de classificação.
- 8.8. Havendo necessidade, a Comissão de Licitação suspenderá a sessão, informando no “chat” a nova data e horário para a sua continuidade.
- 8.9. Nos itens não exclusivos para a participação de microempresas e empresas de pequeno porte, sempre que a proposta não for aceita, e antes de a Comissão passar à subsequente, haverá nova verificação, pelo sistema, da eventual ocorrência do empate ficto, previsto nos artigos 44 e 45 da LC nº 123, de 2006, seguindo-se a disciplina antes estabelecida, se for o caso.
- 8.10. Encerrada a análise quanto à aceitação da proposta, a Comissão verificará a habilitação do licitante, observado o disposto neste Edital.

9. DA HABILITAÇÃO

9.1. Como condição prévia ao exame da documentação de habilitação do licitante detentor da proposta classificada em primeiro lugar, a Comissão de Licitação verificará o eventual descumprimento das condições de participação, especialmente quanto à existência de sanção que impeça a participação no certame ou a futura contratação, mediante a consulta aos seguintes cadastros:

- a) Cadastro Nacional de Empresas Inidôneas e Suspensas - CEIS, mantido pela Controladoria-Geral da União (www.portaldatransparencia.gov.br/ceis);
- b) Cadastro Nacional de Condenações Cíveis por Atos de Improbidade Administrativa, mantido pelo Conselho Nacional de Justiça

**ESTADO DO MARANHÃO
MUNICÍPIO DE CHAPADINHA
PREFEITURA MUNICIPAL DE CHAPADINHA**

(www.cnj.jus.br/improbidade_adm/consultar_requerido.php).

c) Lista de Inidôneos, mantida pelo Tribunal de Contas da União - TCU;

9.2. Para a consulta de licitantes pessoa jurídica poderá haver a substituição das consultas das alíneas "b", "c", "d" acima pela Consulta Consolidada de Pessoa Jurídica do TCU (<https://certidoesapf.apps.tcu.gov.br/>)

9.2.1. A consulta aos cadastros será realizada em nome da empresa licitante e também de seu sócio majoritário, por força do artigo 12 da Lei nº 8.429, de 1992, que prevê, dentre as sanções impostas ao responsável pela prática de ato de improbidade administrativa, a proibição de contratar com o Poder Público, inclusive por intermédio de pessoa jurídica da qual seja sócio majoritário.

9.2.1.1. Caso conste na Consulta de Situação do Fornecedor a existência de Ocorrências Impeditivas Indiretas, o gestor diligenciará para verificar se houve fraude por parte das empresas apontadas no Relatório de Ocorrências Impeditivas Indiretas.

9.2.1.1.1. A tentativa de burla será verificada por meio dos vínculos societários, linhas de fornecimento similares, dentre outros.

9.2.1.1.2. O licitante será convocado para manifestação previamente à sua desclassificação.

9.2.1.2. Constatada a existência de sanção, a Comissão de Licitação reputará o licitante inabilitado, por falta de condição de participação.

9.2.1.3. No caso de inabilitação, haverá nova verificação, pelo sistema, da eventual ocorrência do empate ficto, previsto nos arts. 44 e 45 da Lei Complementar nº 123, de 2006, seguindo-se a disciplina antes estabelecida para aceitação da proposta subsequente.

9.2.2. Também será admitida a substituição parcial ou total de documentação de habilitação técnica por certificado de pré-qualificação válido quando da solicitação de sua apresentação pela Comissão de Licitação;

9.3. O licitante classificado em primeiro lugar será convocado a encaminhar, no prazo de 02 (duas) horas, documentação válida que comprove o atendimento das exigências de habilitação deste Edital, sob pena de inabilitação, ressalvado o disposto quanto à comprovação da regularidade fiscal das microempresas, empresas de pequeno porte e sociedades cooperativas, conforme estatui o art. 43, § 1º da LC nº 123, de 2006.

9.3.1. Havendo a necessidade de envio de documentos complementares, necessários a esclarecer informações, corrigir impropriedades na documentação de habilitação ou complementar a instrução do processo, o licitante será convocado a encaminhá-los, em formato digital, via sistema, no prazo de 02 (duas) horas sob pena de inabilitação.

9.3.2. Não serão aceitos documentos de habilitação com indicação de CNPJ/CPF diferentes, salvo aqueles legalmente permitidos.



**ESTADO DO MARANHÃO
MUNICÍPIO DE CHAPADINHA
PREFEITURA MUNICIPAL DE CHAPADINHA**

9.3.3. Se o licitante for a matriz, todos os documentos deverão estar em nome da matriz, e se o licitante for a filial, todos os documentos deverão estar em nome da filial, exceto aqueles documentos que, pela própria natureza, comprovadamente, forem emitidos somente em nome da matriz.

9.3.3.1. Serão aceitos registros de CNPJ de licitante matriz e filial com diferenças de números de documentos pertinentes ao CND e ao CRF/FGTS, quando for comprovada a centralização do recolhimento dessas contribuições.:

9.4. Ressalvado o disposto no item 10.3, os licitantes deverão encaminhar, nos termos deste Edital, a documentação relacionada nos itens a seguir, para fins de habilitação.

9.4.1. Habilitação jurídica:

9.4.1.1. no caso de empresário individual, inscrição no Registro Público de Empresas Mercantis, a cargo da Junta Comercial da respectiva sede;

9.4.1.2. No caso de sociedade empresária ou empresa individual de responsabilidade limitada - EIRELI: ato constitutivo, estatuto ou contrato social em vigor, devidamente registrado na Junta Comercial da respectiva sede, acompanhado de documento comprobatório de seus administradores;

9.4.1.3. inscrição no Registro Público de Empresas Mercantis onde opera, com averbação no Registro onde tem sede a matriz, no caso de ser o participante sucursal, filial ou agência;

9.4.1.4. No caso de sociedade simples: inscrição do ato constitutivo no Registro Civil das Pessoas Jurídicas do local de sua sede, acompanhada de prova da indicação dos seus administradores;

9.4.1.5. Decreto de autorização, em se tratando de sociedade empresária estrangeira em funcionamento no País;

9.4.1.6. No caso de sociedade cooperativa: ata de fundação e estatuto social em vigor, com a ata da assembleia que o aprovou, devidamente arquivado na Junta Comercial ou inscrito no Registro Civil das Pessoas Jurídicas da respectiva sede, bem como o registro de que trata o art. 107 da Lei nº 5.764, de 1971.

9.4.1.7. Os documentos acima deverão estar acompanhados de todas as alterações ou da consolidação respectiva;

9.4.2. Regularidade fiscal e trabalhista:

9.4.2.1. prova de inscrição no Cadastro Nacional de Pessoas Jurídicas;

9.4.2.2. prova de regularidade fiscal perante a Fazenda Nacional, mediante apresentação de certidão expedida conjuntamente pela Secretaria da Receita Federal do Brasil (RFB) e pela Procuradoria-Geral da Fazenda



**ESTADO DO MARANHÃO
MUNICÍPIO DE CHAPADINHA
PREFEITURA MUNICIPAL DE CHAPADINHA**

Nacional (PGFN), referente a todos os créditos tributários federais e à Dívida Ativa da União (DAU) por elas administrados, inclusive aqueles relativos à Seguridade Social, nos termos da Portaria Conjunta nº 1.751, de 02/10/2014, do Secretário da Receita Federal do Brasil e da Procuradora-Geral da Fazenda Nacional;

9.4.2.3. prova de regularidade com o Fundo de Garantia do Tempo de Serviço (FGTS);

9.4.2.4. prova de inexistência de débitos inadimplidos perante a justiça do trabalho, mediante a apresentação de certidão negativa ou positiva com efeito de negativa, nos termos do Título VII-A da consolidação das leis do trabalho, aprovada pelo decreto-lei nº 5.452, de 1º de maio de 1943 e Certidão de Débitos Administrativos do MTE expedida com base na Portaria 1.421 de 12 de Setembro de 2014.;

9.4.2.5. prova de inscrição no cadastro de contribuintes municipal, relativo ao domicílio ou sede do licitante, pertinente ao seu ramo de atividade e compatível com o objeto contratual;

9.5.2.6. prova de Regularidade com a Fazenda Pública Estadual, do domicílio ou sede da licitante, através de:
- Certidão Negativa de Débitos Fiscais;
- Certidão Negativa de Inscrição de Débitos na Dívida Ativa.

9.5.2.6.1. caso o fornecedor seja considerado isento de tributos relacionados ao objeto licitatório, deverá comprovar tal condição mediante a apresentação de declaração emitida pela correspondente Fazenda do domicílio ou sede do fornecedor, ou outra equivalente, na forma da lei;

9.5.2.7. prova de regularidade com a Fazenda Municipal do domicílio ou sede do licitante;
- Certidão Negativa de Débito de ISSQN;
- Certidão Negativa da Dívida Ativa;
- Alvará de Localização e Funcionamento da sede da licitante.

9.5.2.7.1. caso o fornecedor seja considerado isento de tributos relacionados ao objeto licitatório, deverá comprovar tal condição mediante a apresentação de declaração emitida pela correspondente Fazenda do domicílio ou sede do fornecedor, ou outra equivalente, na forma da lei;

9.4.3. Qualificação Econômico-Financeira:

9.4.4. Certidão Negativa de falência, de concordata, de recuperação judicial ou extrajudicial (Lei nº 11.101, de 9.2.2005), expedida pelo distribuidor da sede da

**ESTADO DO MARANHÃO
MUNICÍPIO DE CHAPADINHA
PREFEITURA MUNICIPAL DE CHAPADINHA**

empresa, datado dos últimos 30 (trinta) dias, ou que esteja dentro do prazo de validade expresso na própria Certidão;

9.4.4.1.1. No caso de certidão positiva de recuperação judicial ou extrajudicial, o licitante deverá apresentar a comprovação de que o respectivo plano de recuperação foi acolhido judicialmente, na forma do art. 58, da Lei n.º 11.101, de 09 de fevereiro de 2005, sob pena de inabilitação, devendo, ainda, comprovar todos os demais requisitos de habilitação.

9.4.5. Balanço Patrimonial e Demonstrações Contábeis apresentados na forma da Lei, com os respectivos Termos de Abertura e Encerramento, autenticados e registrados na Junta Comercial do Estado da sede da licitante, ou no Cartório de Registro de Títulos e Documentos - quando for o caso, todos, obrigatoriamente firmados pelo Contador, em situação regular perante o Conselho Regional de Contabilidade – CRC (acompanhado da certidão de regularidade) e pelo Dirigente/Sócio, que comprovem a boa situação financeira da empresa, vedada a sua substituição por balancetes ou balanços provisórios, podendo ser atualizado por índices oficiais quando encerrados há mais de 03 (três) meses da data de apresentação da proposta, com apresentação de seus índices e respectivas memórias de cálculo;

9.4.5.1.1. no caso de empresa constituída no exercício social vigente, admite-se a apresentação de balanço patrimonial e demonstrações contábeis referentes ao período de existência da sociedade;

9.4.5.1.2. é admissível o balanço intermediário, se decorrer de lei ou contrato/estatuto social.

9.4.5.1.3. Caso o licitante seja cooperativa, tais documentos deverão ser acompanhados da última auditoria contábil-financeira, conforme dispõe o artigo 112 da Lei nº 5.764, de 1971, ou de uma declaração, sob as penas da lei, de que tal auditoria não foi exigida pelo órgão fiscalizador;

9.4.5.2. comprovação da situação financeira da empresa será constatada mediante obtenção de índices de Liquidez Geral (LG), Solvência Geral (SG) e Liquidez Corrente (LC), resultantes da aplicação das fórmulas:

$$LG = \frac{\text{Ativo Circulante} + \text{Realizável a Longo Prazo}}{\text{Passivo Circulante} + \text{Passivo Não Circulante}}$$

$$SG = \frac{\text{Ativo Total}}{\text{Passivo Total}}$$

ESTADO DO MARANHÃO
MUNICÍPIO DE CHAPADINHA
PREFEITURA MUNICIPAL DE CHAPADINHA

Passivo Circulante + Passivo Não Circulante

$$LC = \frac{\text{Ativo Circulante}}{\text{Passivo Circulante}}$$

- 9.4.5.3. As empresas, cadastradas ou não no SICAF, que apresentarem resultado inferior ou igual a 1(um) em qualquer dos índices de Liquidez Geral (LG), Solvência Geral (SG) e Liquidez Corrente (LC), deverão comprovar patrimônio líquido não inferior a 10% (dez por cento) do valor estimado da contratação ou do item pertinente.
- 9.4.5.4. Os licitantes deverão apresentar declaração em modelo próprio com alíquotas dos impostos inerentes aos tributos devidamente assinado pelo contador responsável da empresa.
- 9.4.5.5. A licitante deverá apresenta por meio de Nota Explicativa suplementar, assinada por Responsável Técnico habilitado, discorrendo sobre a composição de contas formadoras do Capital de Giro Líquido, esclarecendo de forma objetiva o motivo existente de valor relevante concentrado na Conta Caixa, com finalidade de conhecimento da qualidade dos itens formadores da estrutura patrimonial demonstrada no Balanço. Apresentação em atendimento aos cálculos de apuração dos índices: Liquidez Geral (ILG), Liquidez Corrente (ILC) e Risco Financeiro (RF), serão elaborados com exclusão da Conta Caixa no seu total, do Ativo Circulante.

9.4.6. Qualificação Técnica:

- 9.4.6.1. Certidão de Registro e Quitação de Pessoa Jurídica, expedida pelo Conselho Regional de Engenharia e Agronomia – CREA da região a que estiver vinculada a sede a empresa, comprovando que possui habilitação para o desempenho de atividades compatíveis com o objeto do certame, com a indicação de responsável técnico profissional em ENGENHARIA CIVIL, com habilitação comprovada, mediante acervo, para execução de obras e/ou serviços de complexidade tecnológica operacional equivalente ou superior ao objeto desta licitação;

9.5.4.1.1. O visto do CREA-MA em certidão expedida por CREA de outra região (Resolução CONFEA nº 413 de 27 de junho de 1997), será exigido somente a licitante vencedora da licitação antes da assinatura do Contrato.

**ESTADO DO MARANHÃO
MUNICÍPIO DE CHAPADINHA
PREFEITURA MUNICIPAL DE CHAPADINHA**

9.5.4.1.2. Apresentação de um ou mais Atestado(s) de Capacidade Técnica, fornecido por pessoas jurídicas de direito público ou privado, que comprove(m) a capacitação técnico-profissional, mediante apresentação de Certidão de Acervo Técnico – CAT, expedida pelo CREA ou CAU da região pertinente, nos termos da legislação aplicável, em nome do(s) responsável(is) técnico(s) e/ou membros da equipe técnica que participarão da obra, e demonstre em sua Anotação de Responsabilidade Técnica - ART ou o Registro de Responsabilidade Técnica - RRT, que tenha executado para órgão ou entidade da administração pública direta ou indireta, ou ainda, para empresas privadas, serviços com características similares e de complexidade operacional equivalente ou superior ao objeto desta licitação, com serviços semelhantes e/ou compatíveis aos considerados relevantes ao atendimento do objeto da licitação, conforme tabela abaixo:

ITEM	ITENS DE MAIOR RELEVÂNCIA	UND.	QUANT. MÍNIMA A SER EXIGIDA
1	Estrutura metálica para cobertura	m ²	1.541,48
2	Fornecimento e montagem de estrutura metálica conf. Projeto espec.	kg	11.297,40
3	Laje de concreto pré-moldada para forro com escoramento	m ²	605,08
4	Reboco para paredes internas, externas, vigas, traço 1:4,5 - espessura 0,5 cm	m ²	3.131,21
5	Emboço, com argamassa traço - 1:2:9 (cimento / cal / areia), espessura 2 cm	m ²	2.532,81
6	Alvenaria de vedação de 1/2 vez em tijolos cerâmicos (dimensões nominais:39x19x09); assentamento em argamassa no traço 1:2:8 (cimento, cal e areia)	M ²	1.264,80

9.4.6.2. *Será admitida, para fins de comprovação de quantitativo mínimo do serviço, a apresentação de diferentes atestados de serviços executados de forma concomitante;*

9.4.6.3. Os responsáveis técnicos e/ou membros da equipe técnica acima elencados deverão pertencer ao quadro permanente da licitante, na data prevista para entrega da proposta, entendendo-se como tal, para fins deste Edital, o sócio que comprove seu vínculo por intermédio de contrato social/estatuto social; o administrador ou o diretor; o empregado devidamente registrado em Carteira de Trabalho e Previdência Social; e o prestador de serviços com contrato escrito firmado com o licitante, ou com declaração de compromisso de vinculação contratual futura, caso o licitante se sagre vencedor do certame.

9.4.6.4. No decorrer da execução da obra ou do serviço, os profissionais de que trata este subitem poderão ser substituídos, nos termos do artigo 30,

**ESTADO DO MARANHÃO
MUNICÍPIO DE CHAPADINHA
PREFEITURA MUNICIPAL DE CHAPADINHA**

§10, da Lei Federal nº 8.666, de 1993, por profissionais de experiência equivalente ou superior, desde que a substituição seja aprovada pela Administração.

- 9.4.6.5. As licitantes, quando solicitadas, deverão disponibilizar todas as informações necessárias à comprovação da legitimidade dos atestados solicitados, apresentando, dentre outros documentos, cópia do contrato que deu suporte à contratação e das correspondentes Certidões de Acervo Técnico (CAT), endereço atual da contratante e local em que foram executadas as obras e serviços de engenharia.
- 9.4.6.6. Declaração formal de que disporá, por ocasião da futura contratação, das instalações, aparelhamento e pessoal técnico considerados essenciais para a execução contratual.
- 9.4.6.7. Declaração do licitante de que, caso seja vencedor, contratará pessoas presas ou egressos acompanhada de declaração emitida pelo órgão responsável pela execução penal de que dispõe de pessoas presas aptas à execução de trabalho externo, nos termos do Decreto Federal nº 9.450, de 24 de julho de 2018.
- 9.4.6.8. Declaração da Empresa que visitou o local onde serão desenvolvidos os serviços, para constatar as condições e peculiaridades inerentes à natureza dos trabalhos:
- 9.4.6.8.1. **Fica a critério da licitante a visita aos locais das obras**, obtendo para si, às suas expensas e sob sua responsabilidade, todas as informações necessárias à preparação de sua documentação e proposta, vedadas proposições posteriores de modificação do valor, prazo ou outras condições ou, ainda, alegações de prejuízos ou reivindicações sob pretexto de insuficiência de informações acerca do objeto deste Edital.
- 9.4.6.8.2. Para todos os efeitos, considera-se que a licitante tem pleno conhecimento da natureza e do escopo dos serviços, equipamentos, fornecimentos e demais condições que possam afetar sua execução; dos materiais que serão utilizados; e dos acessos aos locais onde serão prestados os serviços, não podendo alegar posteriormente a insuficiência e/ou imprecisão de dados e informações sobre os locais e condições pertinentes ao objeto desta licitação.
- 9.4.6.9. *Em relação às licitantes cooperativas será, ainda, exigida a seguinte documentação complementar:*
- 9.4.6.9.1. *A relação dos cooperados que atendem aos requisitos técnicos exigidos para a contratação e que executarão o contrato, com as respectivas atas de inscrição e a*

**ESTADO DO MARANHÃO
MUNICÍPIO DE CHAPADINHA
PREFEITURA MUNICIPAL DE CHAPADINHA**

comprovação de que estão domiciliados na localidade da sede da cooperativa, respeitado o disposto nos arts. 4º, inciso XI, 21, inciso I e 42, §§2º a 6º da Lei n. 5.764 de 1971;

9.4.6.9.2. *A declaração de regularidade de situação do contribuinte individual – DRSCI, para cada um dos cooperados indicados;*

9.4.6.9.3. *A comprovação do capital social proporcional ao número de cooperados necessários à prestação do serviço;*

9.4.6.9.4. *O registro previsto na Lei n. 5.764/71, art. 107;*

9.4.6.9.5. *A comprovação de integração das respectivas quotas-partes por parte dos cooperados que executarão o contrato; e*

9.4.6.9.6. *Os seguintes documentos para a comprovação da regularidade jurídica da cooperativa: a) ata de fundação; b) estatuto social com a ata da assembleia que o aprovou; c) regimento dos fundos instituídos pelos cooperados, com a ata da assembleia; d) editais de convocação das três últimas assembleias gerais extraordinárias; e) três registros de presença dos cooperados que executarão o contrato em assembleias gerais ou nas reuniões seccionais; e f) ata da sessão que os cooperados autorizaram a cooperativa a contratar o objeto da licitação;*

9.4.6.9.7. *A última auditoria contábil-financeira da cooperativa, conforme dispõe o art. 112 da Lei n. 5.764/71 ou uma declaração, sob as penas da lei, de que tal auditoria não foi exigida pelo órgão fiscalizador.*

9.5. A existência de restrição relativamente à regularidade fiscal e trabalhista não impede que a licitante qualificada como microempresa ou empresa de pequeno porte seja declarada vencedora, uma vez que atenda a todas as demais exigências do edital.

9.5.1. A declaração do vencedor acontecerá no momento imediatamente posterior à fase de habilitação.

9.6. Caso a proposta mais vantajosa seja ofertada por microempresa, empresa de pequeno porte ou sociedade cooperativa equiparada, e uma vez constatada a existência de alguma restrição no que tange à regularidade fiscal e trabalhista, a mesma será convocada para, no prazo de 5 (cinco) dias úteis, após a declaração do vencedor, comprovar a regularização.

9.6.1. O prazo poderá ser prorrogado por igual período, a critério da administração pública, quando requerida pelo licitante, mediante apresentação de justificativa.



**ESTADO DO MARANHÃO
MUNICÍPIO DE CHAPADINHA
PREFEITURA MUNICIPAL DE CHAPADINHA**

- 9.7. A não-regularização fiscal e trabalhista no prazo previsto no subitem anterior acarretará a inabilitação do licitante, sem prejuízo das sanções previstas neste Edital, sendo facultada a convocação dos licitantes remanescentes, na ordem de classificação. Se, na ordem de classificação, seguir-se outra microempresa, empresa de pequeno porte ou sociedade cooperativa com alguma restrição na documentação fiscal e trabalhista, será concedido o mesmo prazo para regularização.
- 9.8. Havendo necessidade de analisar minuciosamente os documentos exigidos, a Comissão de Licitação suspenderá a sessão, informando no “chat” a nova data e horário para a sua continuidade.
- 9.9. Será inabilitado o licitante que não comprovar sua habilitação, seja por não apresentar quaisquer dos documentos exigidos, ou apresentá-los em desacordo com o estabelecido neste Edital.
- 9.10. Nos itens não exclusivos a microempresas e empresas de pequeno porte, em havendo inabilitação, haverá nova verificação, pelo sistema, da eventual ocorrência do empate ficto, previsto nos artigos 44 e 45 da LC nº 123, de 2006, seguindo-se a disciplina antes estabelecida para aceitação da proposta subsequente.
- 9.11. Constatado o atendimento às exigências de habilitação fixadas no Edital, o licitante será declarado vencedor.

10. OUTRAS COMPROVAÇÕES

- 10.1. Declaração de localização e funcionamento com (Georreferenciadas) que indique todos os dados pertinentes (endereço, cidade, estado, CEP, ponto de referência e telefone).
- 10.2. O Georreferenciamento com fotos podem ser realizados gratuitamente por aplicativos gratuitos (basta pesquisar em site de pesquisa (georreferenciar fotos). Justifica-se o pedido por oportunidade e conveniência para localizar empresas com facilidade e para localização em caso de diligência, e não ter que se amparar com empresas fantasmas.
- 10.3. Caso haja dúvidas sobre a veracidade da Declaração de Localização e Funcionamento com fotos (Georreferenciadas), o Pregoeiro e Equipe de apoio ou autoridade competente poderá designar a promoção de diligência destinada a esclarecer ou a complementar a instrução do processo; vedada a inclusão posterior de documentos ou informação que deveria constar originalmente da proposta. (Lei nº 8.666/93 Art. 43, § 3º)

11. DOS RECURSOS

- 11.1. Declarado o vencedor e decorrida a fase de regularização fiscal de microempresa, empresa de pequeno porte ou sociedade cooperativa, se for o caso, poderá o licitante, que desejar apresentar recurso, manifestar a intenção de recorrer imediatamente após o término de cada sessão, de forma motivada, isto é, indicando contra qual(is) decisão(ões) pretende recorrer e por quais motivos, em campo próprio do sistema.

- 11.1.1. São suscetíveis de recurso neste momento as seguintes decisões:

- 11.1.1.1. ato de habilitação ou inabilitação de licitante;

**ESTADO DO MARANHÃO
MUNICÍPIO DE CHAPADINHA
PREFEITURA MUNICIPAL DE CHAPADINHA**

- 11.1.1.2. julgamento das propostas;
- 11.1.2. Independentemente do momento de realização do ato a ser recorrido, o recurso deverá ser apresentado nesta fase recursal única.
- 11.2. Havendo quem se manifeste, caberá à Comissão de Licitação verificar a tempestividade e a existência de motivação da intenção de recorrer, para decidir se admite ou não o recurso, fundamentadamente.
 - 11.2.1. Nesse momento a Comissão de Licitação não adentrará no mérito recursal, mas apenas verificará as condições de admissibilidade do recurso.
 - 11.2.2. A falta de manifestação motivada do licitante quanto à intenção de recorrer importará a decadência desse direito.
 - 11.2.3. Uma vez admitido o recurso, o recorrente terá, a partir de então, o prazo de cinco dias úteis para apresentar as razões, pelo sistema eletrônico, ficando os demais licitantes, desde logo, intimados para, querendo, apresentarem contrarrazões também pelo sistema eletrônico, em outros cinco dias úteis, que começarão a contar do término do prazo do recorrente, sendo-lhes assegurada vista imediata dos elementos indispensáveis à defesa de seus interesses.
 - 11.2.4. A competência e prazo para análise do recurso observará o disposto no art. 56 do Decreto nº 7.581, de 2011.
- 11.3. O acolhimento do recurso invalida tão somente os atos insuscetíveis de aproveitamento.
- 11.4. Os autos do processo permanecerão com vista franqueada aos interessados, no endereço constante neste Edital.

12. DA ADJUDICAÇÃO E HOMOLOGAÇÃO

- 12.1. Finalizada a fase recursal, a administração pública poderá negociar condições mais vantajosas com o primeiro colocado.
- 12.2. Exaurida a negociação acima, constatada a regularidade dos atos praticados, a autoridade competente poderá:
 - 12.2.1. determinar o retorno dos autos para saneamento de irregularidades que forem supríveis;
 - 12.2.2. anular o procedimento, no todo ou em parte, por vício insanável;
 - 12.2.3. revogar o procedimento por motivo de conveniência e oportunidade; ou,
 - 12.2.4. adjudicar o objeto, homologar a licitação e convocar o licitante vencedor para a assinatura do contrato, preferencialmente em ato único.
- 12.3. Caberá recurso no prazo de cinco dias úteis contado a partir da data da anulação ou revogação da licitação, observado o disposto no item 11 desse edital, no que couber.



**ESTADO DO MARANHÃO
MUNICÍPIO DE CHAPADINHA
PREFEITURA MUNICIPAL DE CHAPADINHA**

13. DA GARANTIA DE EXECUÇÃO

- 13.1. O adjudicatário prestará garantia de execução do contrato, nos moldes do art. 56 da Lei nº 8.666, de 1993, com validade durante a execução do contrato e por 90 (noventa) dias após o término da vigência contratual, em valor correspondente a 5% (cinco por cento) do valor total do contrato.

14. DO TERMO DE CONTRATO OU INSTRUMENTO EQUIVALENTE

- 14.1. Após a homologação da licitação, em sendo realizada a contratação, será firmado Termo de Contrato ou emitido instrumento equivalente.
- 14.2. O vencedor terá o prazo de 05 (cinco) dias úteis, contados a partir da data de sua convocação, para assinar o Termo de Contrato ou aceitar instrumento equivalente, conforme o caso (Nota de Empenho/Carta Contrato/Autorização), sob pena de decair do direito à contratação, sem prejuízo das sanções previstas neste Edital.
- 14.2.1. Alternativamente à convocação para comparecer perante o órgão ou entidade para a assinatura do Termo de Contrato, a Administração poderá encaminhá-lo para assinatura, mediante correspondência postal com aviso de recebimento (AR) ou meio eletrônico, para que seja assinado e devolvido no prazo de 05 (cinco) dias úteis, a contar da data de seu recebimento.
- 14.2.2. O prazo previsto no subitem anterior poderá ser prorrogado, por igual período, por solicitação justificada do adjudicatário e aceita pela Administração.
- 14.3. O Aceite da Nota de Empenho ou do instrumento equivalente, emitida à empresa adjudicada, implica no reconhecimento de que:
- 14.3.1. referida Nota está substituindo o contrato, aplicando-se à relação de negócios ali estabelecida as disposições da Lei nº 8.666, de 1993;
- 14.3.2. a contratada se vincula à sua proposta e às previsões contidas no edital e seus anexos;
- 14.3.3. a contratada reconhece que as hipóteses de rescisão são aquelas previstas nos artigos 77 e 78 da Lei nº 8.666/93 e reconhece os direitos da Administração previstos nos artigos 79 e 80 da mesma Lei.
- 14.4. Na assinatura do contrato, será exigida a comprovação das condições de habilitação consignadas no edital, que deverão ser mantidas pelo licitante durante a vigência do contrato.
- 14.5. Na hipótese de o vencedor da licitação não comprovar as condições de habilitação consignadas no edital ou se recusar a assinar o contrato, a Administração, sem prejuízo da aplicação das sanções das demais cominações legais cabíveis a esse licitante, poderá convocar outro licitante, respeitada a ordem de classificação, para, após a comprovação dos requisitos para habilitação, analisada a proposta e eventuais documentos complementares assinar o contrato nas condições ofertadas pelo licitante originalmente



**ESTADO DO MARANHÃO
MUNICÍPIO DE CHAPADINHA
PREFEITURA MUNICIPAL DE CHAPADINHA**

vencedor.

14.5.1. Na hipótese de nenhum dos licitantes aceitar a contratação nos termos acima, a administração pública poderá convocar os licitantes remanescentes, na ordem de classificação, para a celebração do contrato nas condições ofertadas por estes, desde que o respectivo valor seja igual ou inferior ao orçamento estimado para a contratação, inclusive quanto aos preços atualizados nos termos do instrumento convocatório.

15. DO REAJUSTAMENTO EM SENTIDO GERAL

15.1. As regras acerca do reajuste do valor contratual são as estabelecidas no Projeto Básico, anexo a este Edital.

16. DA ACEITAÇÃO DO OBJETO E DA FISCALIZAÇÃO

16.1. Os critérios de recebimento e aceitação do objeto e de fiscalização estão previstos no Projeto Básico.

17. DAS OBRIGAÇÕES DA CONTRATANTE E DA CONTRATADA

17.1. As obrigações da Contratante e da Contratada são as estabelecidas no Projeto Básico.

18. DO PAGAMENTO

17.1. Os pagamentos serão realizados no prazo de até 30 (trinta) dias consecutivos, contados da apresentação da nota fiscal/fatura respectiva, após medição e comprovação dos serviços efetivamente realizados, conforme laudo de medição da Secretaria Municipal de Infraestrutura, assinado pelo servidor designado para acompanhar e fiscalizar a execução do objeto desta licitação, desde que não haja fator impeditivo provocado pela Contratada.

17.1.1. A primeira medição só será paga com a apresentação dos seguintes documentos:

- a) Anotação de Responsabilidade Técnica – ART, expedida pelo Conselho Regional de Engenharia, Arquitetura e Agronomia do Maranhão (CREA/MA);
- b) Inscrição no CEI (INSS);
- c) Alvará de Construção, expedido pela Prefeitura Municipal de Chapadinho/MA;
- d) Instalação da placa da obra, exigida pela Prefeitura Municipal de Chapadinho.

17.1.2. O pagamento da última medição ou parcela, não inferior a 10% (dez por cento) do valor total do objeto desta licitação, somente será efetuado mediante o recebimento definitivo do objeto.

17.2. Nenhum pagamento será efetuado sem a comprovação da regularidade de habilitação da licitante durante toda execução do objeto.

17.3. No caso de eventual atraso de pagamento, desde que a Contratada não tenha concorrido de alguma forma para tanto, será devida compensação financeira, que será calculada, mediante a aplicação da seguinte fórmula:

$$EM = I \times N \times VP$$



**ESTADO DO MARANHÃO
MUNICÍPIO DE CHAPADONHA
PREFEITURA MUNICIPAL DE CHAPADONHA**

Na qual:

EM = Encargos moratórios;

N = Número de dias entre a data prevista para o pagamento e a do efetivo pagamento;

VP = Valor da parcela a ser paga.

I = Índice de compensação financeira = 0,00016438, assim apurado:

$I = (TX)I = (6/100) / 365I = 0.00016438$ TX = Percentual da taxa anual = 6%

17.4. Caso a Contratada seja optante do Sistema Integrado de Pagamento de Impostos e Contribuições das Microempresas e das Empresas de Pequeno Porte (SIMPLES), deverá apresentar, juntamente com a Nota Fiscal, declaração na qual faça constar essa condição, conforme modelo trazido na Instrução Normativa SRF n.º 480, de 15 de dezembro de 2004.

17.5. A Contratante poderá deduzir do montante a pagar os valores correspondentes a multas ou indenizações devidas pela Contratada.

17.6. Nenhum pagamento será efetuado à Contratada enquanto pendente de liquidação qualquer obrigação financeira que lhe for imposta, em virtude de penalidade ou inadimplência, pelo descumprimento deste contrato, sem que isso gere direito ao reajustamento do preço ou à atualização monetária.

19. DAS SANÇÕES ADMINISTRATIVAS.

19.1. Comete infração administrativa, nos termos do art. 47 da Lei nº 12.462, de 2011, o licitante que:

19.1.1. convocado dentro do prazo de validade da sua proposta não celebrar o contrato, inclusive nas hipóteses previstas no item 14.6 deste Edital;

19.1.2. deixar de entregar a documentação exigida para o certame ou apresentar documento falso;

19.1.3. ensejar o retardamento da execução ou da entrega do objeto da licitação sem motivo justificado;

19.1.4. não mantiver a proposta, salvo se em decorrência de fato superveniente, devidamente justificado;

19.1.5. fraudar a licitação ou praticar atos fraudulentos na execução do contrato;

19.1.6. comportar-se de modo inidôneo ou cometer fraude fiscal; ou

19.1.7. der causa à inexecução total ou parcial do contrato.

19.2. Considera-se comportamento inidôneo a declaração falsa quanto às condições de participação, quanto ao enquadramento como ME/EPP ou o conluio entre os licitantes, em qualquer momento da licitação, mesmo após o encerramento da fase de lances.

19.3. O licitante que cometer qualquer das infrações discriminadas nos subitens anteriores ficará sujeito, sem prejuízo da responsabilidade civil e criminal, às seguintes sanções:

19.3.1. Advertência por faltas leves, assim entendidas como aquelas que não acarretarem prejuízos significativos ao objeto da contratação;



**ESTADO DO MARANHÃO
MUNICÍPIO DE CHAPADINHA
PREFEITURA MUNICIPAL DE CHAPADINHA**

- 19.3.2. Multa de até 10% (dez por cento) sobre o valor estimado do(s) item(s) prejudicado(s) pela conduta do licitante;
- 19.3.3. Suspensão temporária de participação em licitação e impedimento de contratar com a Administração, por prazo não superior a 2 (dois) anos;
- 19.3.4. Impedimento de licitar e contratar com a União, Estados, Distrito Federal ou Municípios, pelo prazo de até 5 (cinco) anos, sem prejuízo das multas previstas no instrumento convocatório e no contrato, bem como das demais cominações legais.
- 19.3.5. Declaração de inidoneidade para licitar ou contratar com a Administração Pública enquanto perdurarem os motivos determinantes da punição ou até que seja promovida a reabilitação perante a própria autoridade que aplicou a penalidade, que será concedida sempre que o contratado ressarcir a Administração pelos prejuízos resultantes e após decorrido o prazo da sanção aplicada com base no inciso anterior;
- 19.4. A penalidade de multa pode ser aplicada cumulativamente com as demais sanções.
- 19.5. Se, durante o processo de aplicação de penalidade, se houver indícios de prática de infração administrativa tipificada pela Lei nº 12.846, de 1º de agosto de 2013, como ato lesivo à administração pública nacional ou estrangeira, cópias do processo administrativo necessárias à apuração da responsabilidade da empresa deverão ser remetidas à autoridade competente, com despacho fundamentado, para ciência e decisão sobre a eventual instauração de investigação preliminar ou Processo Administrativo de Responsabilização – PAR.
- 19.6. A apuração e o julgamento das demais infrações administrativas não consideradas como ato lesivo à Administração Pública nacional ou estrangeira nos termos da Lei nº 12.846, de 1º de agosto de 2013, seguirão seu rito normal na unidade administrativa.
- 19.7. O processamento do PAR não interfere no seguimento regular dos processos administrativos específicos para apuração da ocorrência de danos e prejuízos à Administração Pública Federal resultantes de ato lesivo cometido por pessoa jurídica, com ou sem a participação de agente público.
- 19.8. Caso o valor da multa não seja suficiente para cobrir os prejuízos causados pela conduta do licitante, a União ou Entidade poderá cobrar o valor remanescente judicialmente, conforme artigo 419 do Código Civil.
- 19.9. A aplicação de qualquer das penalidades previstas realizar-se-á em processo administrativo que assegurará o contraditório e a ampla defesa ao licitante/adjudicatário, observando-se o procedimento previsto na Lei nº 12.462, de 2011, e subsidiariamente nas Leis nº 8.666, de 1993 e 9.784, de 1999.
- 19.10. A autoridade competente, na aplicação das sanções, levará em consideração a gravidade da conduta do infrator, o caráter educativo da pena, bem como o dano causado à Administração, observado o princípio da proporcionalidade.



**ESTADO DO MARANHÃO
MUNICÍPIO DE CHAPADINHA
PREFEITURA MUNICIPAL DE CHAPADINHA**

- 19.11. As penalidades serão obrigatoriamente registradas no SICAF.
- 19.12. As sanções por atos praticados no decorrer da contratação estão previstas no Projeto Básico.

20. DA IMPUGNAÇÃO AO EDITAL E DO PEDIDO DE ESCLARECIMENTO

- 20.1. Até 5 (cinco) dias úteis antes da data designada para a abertura da sessão pública, qualquer pessoa poderá impugnar este Edital.
- 20.2. A impugnação poderá ser realizada por forma eletrônica (Portal de Compras Públicas – www.portaldecompraspublicas.com.br), pelo e-mail: cplchapadinho2021@gmail.com, ou por petição dirigida ou protocolada no endereço Av. Presidente Vargas, nº 310, Centro – CEP: 65.500-000, Chapadinho/MA.
- 20.3. Acolhida a impugnação, será definida e publicada nova data para a realização do certame.
- 20.4. Os pedidos de esclarecimentos referentes a este processo licitatório deverão ser enviados à Comissão de Licitação até 05 (cinco) dias úteis anteriores à data designada para abertura da sessão pública, exclusivamente por meio eletrônico via internet, no endereço indicado no Edital.
- 20.5. As impugnações e pedidos de esclarecimentos não suspendem os prazos previstos no certame.
- 20.6. A concessão de efeito suspensivo à impugnação é medida excepcional e deverá ser motivada pelo pregoeiro, nos autos do processo de licitação.
- 20.7. As respostas aos pedidos de esclarecimentos serão divulgadas pelo sistema e vincularão os participantes e a Administração.

21. DAS DISPOSIÇÕES GERAIS

- 21.1. Da sessão pública do RDC divulgar-se-á Ata no sistema eletrônico.
- 21.2. Não havendo expediente ou ocorrendo qualquer fato superveniente que impeça a realização do certame na data marcada, a sessão será automaticamente transferida para o primeiro dia útil subsequente, no mesmo horário anteriormente estabelecido, desde que não haja comunicação em contrário, pela Comissão de Licitação.
- 21.3. Todas as referências de tempo no Edital, no aviso e durante a sessão pública observarão o horário de Brasília – DF.
- 21.4. No julgamento das propostas e da habilitação, a Comissão de Licitação poderá sanar erros ou falhas que não alterem a substância das propostas, dos documentos e sua validade jurídica, mediante despacho fundamentado, registrado em ata e acessível a todos, atribuindo-lhes validade e eficácia para fins de habilitação e classificação.
- 21.5. A homologação do resultado desta licitação não implicará direito à contratação.



**ESTADO DO MARANHÃO
MUNICÍPIO DE CHAPADINHA
PREFEITURA MUNICIPAL DE CHAPADINHA**

- 21.6. As normas disciplinadoras da licitação serão sempre interpretadas em favor da ampliação da disputa entre os interessados, desde que não comprometam o interesse da Administração, o princípio da isonomia, a finalidade e a segurança da contratação.
- 21.7. Os licitantes assumem todos os custos de preparação e apresentação de suas propostas e a Administração não será, em nenhum caso, responsável por esses custos, independentemente da condução ou do resultado do processo licitatório.
- 21.8. Na contagem dos prazos estabelecidos neste Edital e seus Anexos, excluir-se-á o dia do início e incluir-se-á o do vencimento. Só se iniciam e vencem os prazos em dias de expediente na Administração.
- 21.9. O desatendimento de exigências formais não essenciais não importará o afastamento do licitante, desde que seja possível o aproveitamento do ato, observados os princípios da isonomia e do interesse público.
- 21.10. Em caso de divergência entre disposições deste Edital e de seus anexos ou demais peças que compõem o processo, prevalecerá as deste Edital.
- 21.11. O Edital está disponibilizado, na íntegra, no endereço eletrônico www.portaldecompraspublicas.com.br, e também poderão ser lidos e/ou obtidos no endereço www.tce.ma.gov.br/sacop, lidos e obtidos no endereço: Av. Presidente Vargas, nº 310, Centro –Chapadinda/MA, nos dias úteis no horário de 08:00 as 12:00 horas.
- 21.12. Integram este Edital, para todos os fins e efeitos, os seguintes anexos:
- 21.12.1. ANEXO I – Projeto Básico;
 - 21.12.2. ANEXO II – Minuta de Termo de Contrato;
 - 21.12.3. ANEXO III – Planilha de Custos e Formação de Preços
 - 21.12.4. ANEXO IV – Composição do BDI;
 - 21.12.5. ANEXO V – Cronograma Físico-Financeiro

Chapadinda/MA, 16 de Fevereiro de 2022.

Luciano de Souza Gomes -
Presidente da Comissão Permanente de Licitação - CPL



**ESTADO DO MARANHÃO
MUNICÍPIO DE CHAPADINHA
PREFEITURA MUNICIPAL DE CHAPADINHA**

ANEXO (PROJETO BÁSICO)

PREFEITURA MUNICIPAL DE CHAPADINHA (MA)

ESPAÇO EDUCATIVO DE 12 SALAS DE AULA

Planilha Orçamentária Padrão FNDE - Revisão 2021

FONTE:
SINAPI, SEINFRA, CPU

Encargos Sociais: Desonerado

BDI
1,3125

ITEM	CÓDIGO	FONTE	DESCRIÇÃO DOS SERVIÇOS	UN.	QUANT.	PREÇO SEM BDI (R\$)	PREÇO COM BDI (R\$)	VALOR (R\$)
1.			SERVIÇOS PRELIMINARES					
1.1		CPU	Placa da obra em chapa de aço galvanizado, Padrão Governo Federal	m ²	10,00	R\$ 277,64	R\$ 364,40	R\$ 3.644,00
1.2	98458	SINAPI	Tapume de chapa de madeira compensada, espessura 6mm h= 2,20m	m ²	176,00	R\$ 101,04	R\$ 132,62	R\$ 23.341,12
1.3	C2850	SEINFRA	Ligação provisória de energia elétrica aérea monofásica 50A com poste de concreto, inclusive cabeamento, caixa de proteção para medidor e aterramento	un	1,00	R\$ 1.585,06	R\$ 2.080,39	R\$ 2.080,39
1.4	C1622	SEINFRA	Instalação provisória de água e sanitário	un	1,00	R\$ 2.307,85	R\$ 3.029,05	R\$ 3.029,05
1.5	93212	SINAPI	Execução de sanitário e vestiário em canteiro de obra, inclusive instalação e aparelhos	m ²	2,52	R\$ 732,57	R\$ 961,50	R\$ 2.422,98
1.6	93207	SINAPI	Barracão para escritório de obra porte pequeno s=20,00m ²	m ²	20,00	R\$ 789,09	R\$ 1.035,68	R\$ 20.713,60
1.7	93584	SINAPI	Barracão provisório para depósito	m ²	20,00	R\$ 665,72	R\$ 873,76	R\$ 17.475,20
1.8	C1630	SEINFRA	Locação da obra (execução de gabarito)	m ²	2.928,38	R\$ 5,28	R\$ 6,93	R\$ 20.293,67
1.9	98525	SINAPI	Limpeza mecanizada de terreno com remoção de camada vegetal	m ²	8.000,00	R\$ 0,23	R\$ 0,30	R\$ 2.400,00
2.			MOVIMENTO DE TERRAS PARA FUNDAÇÕES					
2.1	94319	SINAPI	Aterro apiloado em camadas de 0,20 m com material argilo - arenoso (entre baldrames)	m ³	412,26	R\$ 30,74	R\$ 40,35	R\$ 16.634,69
2.2	93358	SINAPI	Escavação mecanizada com previsão de forma	m ³	270,81	R\$ 48,10	R\$ 63,13	R\$ 17.096,24
2.3	101617	SINAPI	Regularização e compactação do fundo de valas	m ²	434,63	R\$ 1,79	R\$ 2,35	R\$ 1.021,38
2.4	93382	SINAPI	Reaterro mecanizado de valas com retroescavadeira	m ³	637,62	R\$ 18,31	R\$ 24,03	R\$ 15.322,01
3.			FUNDAÇÕES					
3.1			CONCRETO ARMADO PARA FUNDAÇÕES					
3.1.1	100896	SINAPI	Estaca escavada mecanicamente com 20 cm de diâmetro, sem armação	m	686,00	R\$ 41,99	R\$ 55,11	R\$ 37.805,46
3.1.2	96619	SINAPI	Lastro de concreto não-estrutural, espessura 5cm	m ²	134,00	R\$ 21,57	R\$ 28,31	R\$ 3.793,54
3.1.3	96535	SINAPI	Forma de madeira em tábuas para fundações, com reaproveitamento	m ²	429,20	R\$ 99,72	R\$ 130,88	R\$ 56.173,70
3.1.4	92916	SINAPI	Armação de aço CA-50 Ø 6,3mm, incluso fornecimento, corte, dobra e colocação	kg	44,55	R\$ 11,11	R\$ 14,58	R\$ 649,54
3.1.5	92917	SINAPI	Armação de aço CA-50 Ø 8mm, incluso fornecimento, corte, dobra e colocação	kg	85,82	R\$ 10,43	R\$ 13,69	R\$ 1.174,88
3.1.6	92919	SINAPI	Armação de aço CA-50 Ø 10mm, incluso fornecimento, corte, dobra e colocação	kg	576,45	R\$ 9,34	R\$ 12,26	R\$ 7.067,28
3.1.7	92921	SINAPI	Armação de aço CA-50 Ø 12,5mm, incluso fornecimento, corte, dobra e colocação	kg	902,36	R\$ 7,87	R\$ 10,33	R\$ 9.321,38
3.1.8	92922	SINAPI	Armação de aço CA-50 Ø 16mm, incluso fornecimento, corte, dobra e colocação	kg	15,55	R\$ 7,46	R\$ 9,79	R\$ 152,23
3.1.9	92915	SINAPI	Armação de aço CA-60 Ø 5,0mm, incluso fornecimento, corte, dobra e colocação	kg	789,82	R\$ 11,76	R\$ 15,44	R\$ 12.194,82
3.1.10	96558	SINAPI	Concreto Bombado fck= 25MPa, incluindo preparo, lançamento e adensamento	m ³	59,57	R\$ 485,64	R\$ 637,40	R\$ 37.969,92
3.2			CONCRETO ARMADO PARA FUNDAÇÕES - VIGAS BALDRAMES					
3.2.1	96536	SINAPI	Forma de madeira em tábuas para fundações, com reaproveitamento	m ²	911,62	R\$ 52,84	R\$ 69,35	R\$ 63.220,85
3.2.2	92916	SINAPI	Armação de aço CA-50 Ø 6,3mm, incluso fornecimento, corte, dobra e colocação	kg	0,18	R\$ 11,09	R\$ 14,56	R\$ 2,62
3.2.3	92917	SINAPI	Armação de aço CA-50 Ø 8mm, incluso fornecimento, corte, dobra e colocação	kg	1.565,82	R\$ 10,43	R\$ 13,69	R\$ 21.436,08
3.2.4	92919	SINAPI	Armação de aço CA-50 Ø 10mm, incluso fornecimento, corte, dobra e colocação	kg	95,18	R\$ 9,34	R\$ 12,26	R\$ 1.166,91

ITEM	CÓDIGO	FONTE	DESCRIÇÃO DOS SERVIÇOS	UN.	QUANT.	PREÇO SEM BDI (R\$)	PREÇO COM BDI (R\$)	VALOR (R\$)
3.2.5	92921	SINAPI	Armação de apo CA-50 Ø 12.5mm; incluso fornecimento, corte, dobra e colocação	kg	166,73	R\$ 7,87	R\$ 10,33	R\$ 1.722,32
3.2.6	92915	SINAPI	Armação de apo CA-60 Ø 5,0mm; incluso fornecimento, corte, dobra e colocação	kg	824,45	R\$ 11,76	R\$ 15,44	R\$ 12.729,51
3.2.7	96557	SINAPI	Concreto Bombado fck= 25MPa; incluindo preparo, lançamento e adensamento	m³	51,49	R\$ 481,07	R\$ 631,40	R\$ 32.510,79
3.3			CONCRETO ARMADO PARA FUNDAÇÕES - BASE CAIXA D'ÁGUA					
3.3.1	96534	SINAPI	Forma de madeira em tábuas para fundações, com reaproveitamento	m²	5,60	R\$ 99,72	R\$ 130,88	R\$ 732,93
3.3.2	92919	SINAPI	Armação de apo CA-50 Ø 10mm; incluso fornecimento, corte, dobra e colocação	kg	325,00	R\$ 9,34	R\$ 12,26	R\$ 3.984,50
3.3.3	92915	SINAPI	Armação de apo CA-60 Ø 5,0mm; incluso fornecimento, corte, dobra e colocação	kg	82,00	R\$ 11,76	R\$ 15,44	R\$ 1.266,08
3.3.4	96558	SINAPI	Concreto Bombado fck= 25MPa; incluindo preparo, lançamento e adensamento	m³	3,92	R\$ 485,64	R\$ 637,40	R\$ 2.498,61
3.3.5	100896	SINAPI	Estaca escavada mecanicamente com 30 cm de diâmetro, sem armação	m	63,00	R\$ 41,99	R\$ 55,11	R\$ 3.471,93
4.			SUPERESTRUTURA					
4.1			CONCRETO ARMADO - VIGAS					
4.1.1	92479	SINAPI	Montagem e desmontagem de forma para vigas, em chapa de madeira plastificada com reaproveitamento	m²	999,60	R\$ 42,41	R\$ 55,66	R\$ 55.637,74
4.1.2	92776	SINAPI	Armação de apo CA-50 Ø 6.3mm; incluso fornecimento, corte, dobra e colocação	kg	0,18	R\$ 11,81	R\$ 15,50	R\$ 2,79
4.1.3	92777	SINAPI	Armação de apo CA-50 Ø 8mm; incluso fornecimento, corte, dobra e colocação	kg	1.595,82	R\$ 10,95	R\$ 14,37	R\$ 22.931,93
4.1.4	92778	SINAPI	Armação de apo CA-50 Ø 10mm; incluso fornecimento, corte, dobra e colocação	kg	695,91	R\$ 9,72	R\$ 12,76	R\$ 8.879,81
4.1.5	92779	SINAPI	Armação de apo CA-50 Ø 12.5mm; incluso fornecimento, corte, dobra e colocação	kg	103,36	R\$ 8,15	R\$ 10,70	R\$ 1.105,95
4.1.6	92780	SINAPI	Armação de apo CA-50 Ø 16mm; incluso fornecimento, corte, dobra e colocação	kg	89,09	R\$ 7,65	R\$ 10,04	R\$ 894,46
4.1.7	92775	SINAPI	Armação de apo CA-60 Ø 5,0mm; incluso fornecimento, corte, dobra e colocação	kg	848,55	R\$ 12,67	R\$ 16,63	R\$ 14.111,39
4.1.8	92726	SINAPI	Concreto Bombado fck= 25MPa; incluindo preparo, lançamento e adensamento	m³	55,99	R\$ 439,36	R\$ 576,66	R\$ 32.287,19
4.2			CONCRETO ARMADO - LAJES E PILARES					
4.2.1	92443	SINAPI	Montagem e desmontagem de forma para pilares, em chapa de madeira compensada plastificada com reaproveitamento	m²	768,78	R\$ 23,17	R\$ 30,41	R\$ 23.378,60
4.2.2	92778	SINAPI	Armação de apo CA-50 Ø 10mm; incluso fornecimento, corte, dobra e colocação	kg	1.522,64	R\$ 9,72	R\$ 12,76	R\$ 19.428,89
4.2.3	92779	SINAPI	Armação de apo CA-50 Ø 12.5mm; incluso fornecimento, corte, dobra e colocação	kg	2.515,91	R\$ 8,15	R\$ 10,70	R\$ 26.920,24
4.2.4	92780	SINAPI	Armação de apo CA-50 Ø 16mm; incluso fornecimento, corte, dobra e colocação	kg	34,91	R\$ 7,65	R\$ 10,04	R\$ 350,50
4.2.5	92775	SINAPI	Armação de apo CA-60 Ø 5,0mm; incluso fornecimento, corte, dobra e colocação	kg	1.023,73	R\$ 12,67	R\$ 16,63	R\$ 17.024,63
4.2.6	92722	SINAPI	Concreto para Estrutura fck=25MPa, incluindo preparo, lançamento, adensamento.	m³	42,43	R\$ 454,29	R\$ 596,26	R\$ 25.299,31
4.3			CONCRETO ARMADO - LAJES DE FORRO					
4.3.1	101964	SINAPI	Laje de concreto pré-moldada para forro com escoramento	m²	1.210,17	R\$ 123,11	R\$ 161,58	R\$ 195.539,27
4.4			CONCRETO ARMADO - VERGAS E CONTRAVERGAS					
4.4.1	93184	SINAPI	Verga e contraverga pré-moldada, seção 10x10 cm	m	614,20	R\$ 26,22	R\$ 34,41	R\$ 21.134,62
5.			SISTEMA DE VEDAÇÃO VERTICAL					
5.1			ELEMENTOS VAZADOS					
5.1.1	101161	SINAPI	Cobogó de concreto (elemento vazado-CB1) - (10x40x40cm) assentado com argamassa traço 1:4 (cimento, areia)	m²	24,72	R\$ 159,67	R\$ 209,57	R\$ 5.180,57

PREFEITURA MUNICIPAL DE CHAPADINHA (MA)

ESPAÇO EDUCATIVO DE 12 SALAS DE AULA

Planilha Orçamentária Padrão FNDE - Revisão 2021

FONTE:
SINAPI, SEINFRA, CPU

Encargos Sociais: Desonemado

BDI
1,3125

ITEM	CÓDIGO	FONTE	DESCRIÇÃO DOS SERVIÇOS	UN.	QUANT.	PREÇO SEM BDI (R\$)	PREÇO COM BDI (R\$)	VALOR (R\$)
5.2			ALVENARIA DE VEDAÇÃO					
5.2.1	87489	SINAPI	Alvenaria de vedação de 1/2 vez em tijolos cerâmicos (dimensões nominais: 39x19x09), assentamento em argamassa no traço 1:2:8 (cimento, cal e areia)	m²	2.088,81	R\$ 39,23	R\$ 51,49	R\$ 107.552,83
5.2.2	87519	SINAPI	Alvenaria de vedação de 1 vez em tijolos cerâmicos de 08 furos (dimensões nominais: 19x19x09), assentamento em argamassa no traço 1:2:8 (cimento, cal e areia)	m²	13,62	R\$ 56,36	R\$ 73,97	R\$ 1.007,47
5.2.3	93203	SINAPI	Fixação (encunhamento) de alvenaria de vedação com espuma de poliuretano expansiva	m	676,70	R\$ 11,35	R\$ 14,90	R\$ 10.082,83
5.2.5	C4070	SEINFRA	Divisória de banheiros e sanitários em granito com espessura de 2cm polido assentado com argamassa traço 1:4	m²	47,41	R\$ 399,44	R\$ 524,27	R\$ 24.855,64
6.			ESQUADRIAS					
6.1			PORTAS DE MADEIRA					
6.1.1		CPU	PM1 - Porta de madeira com visor para pintura, semi-oca (leve ou média), dimensões 80x210cm, espessura 3,5cm; incluso dobradiças, batentes e fechadura	un	18,00	R\$ 842,43	R\$ 1.105,69	R\$ 19.902,42
6.1.2	90843	SINAPI	PM3- Porta de abrir em madeira para pintura 0,80x2,10m, espessura 3,5cm, incluso dobradiças, batentes e fechadura	un	7,00	R\$ 761,72	R\$ 999,76	R\$ 6.998,32
6.1.3	90843	SINAPI	PM3- Porta de abrir em madeira para pintura 0,80x2,10m, espessura 3,5cm, incluso dobradiças, batentes e fechadura	un	8,00	R\$ 761,72	R\$ 999,76	R\$ 7.998,08
6.1.4		CPU	PM4- Porta de abrir em chapa de madeira compensada para banheiro revestida com laminado, 0,60x1,60m, incluso marco e dobradiças	un	16,00	R\$ 276,02	R\$ 362,28	R\$ 5.796,48
6.1.5		CPU	PM5- Porta de abrir em chapa de madeira compensada para banheiro revestida com laminado, 0,80x1,60m, incluso marco e dobradiças	un	6,00	R\$ 297,39	R\$ 390,32	R\$ 2.341,92
6.2			FERRAGENS E ACESSÓRIOS					
6.2.1	100874	SINAPI	Barra de apoio 40 cm, aço inox polido, Deca ou equivalente - PM3 e PM5	un	14,00	R\$ 260,30	R\$ 341,64	R\$ 4.782,96
6.2.2	91305	SINAPI	Fechadura de embutir completa, tipo tarjeta livre-ocupado	un	22,00	R\$ 67,53	R\$ 88,63	R\$ 1.949,86
6.2.3		CPU	Chapa metálica (alumínio) 0,80m x 0,4m, e= 1mm para as portas	m²	8,32	R\$ 141,05	R\$ 185,13	R\$ 1.540,28
6.3			PORTAS DE ALUMÍNIO					
6.3.1	91341	SINAPI	PA1 - Porta de abrir de 0,70x2,10m em chapa de alumínio com veneziana, conforme projeto de esquadrias, inclusive ferragens	m²	7,35	R\$ 515,42	R\$ 676,49	R\$ 4.972,20
6.3.2		CPU	PA2 - Porta de abrir - 80x210 em chapa de alumínio com veneziana e vidro mini boreal- conforme projeto de esquadrias, inclusive ferragens e vidro	un	2,00	R\$ 917,11	R\$ 1.203,71	R\$ 2.407,42
6.3.3		CPU	PA3 - Porta de abrir - 120x210 em chapa de alumínio com veneziana e vidro mini boreal- conforme projeto de esquadrias, inclusive ferragens e vidro	un	2,00	R\$ 1.103,29	R\$ 1.448,07	R\$ 2.896,14
6.4			JANELAS DE ALUMÍNIO					
6.4.1	94569	SINAPI	JA-1 - Janela de Alumínio, basculante 90x50cm, conforme projeto de esquadrias, inclusive ferragens e vidro liso incolor, espessura 6mm	m²	4,05	R\$ 313,25	R\$ 411,14	R\$ 1.665,12
6.4.2	94569	SINAPI	JA-2 - Janela de Alumínio, basculante 165x55cm, conforme projeto de esquadrias, inclusive ferragens e vidro liso incolor, espessura 6mm	m²	3,60	R\$ 313,25	R\$ 411,14	R\$ 1.480,10
6.4.3	94569	SINAPI	JA-3 - Janela de Alumínio, basculante 200x55cm, conforme projeto de esquadrias, inclusive ferragens e vidro liso incolor, espessura 6mm	m²	7,70	R\$ 313,25	R\$ 411,14	R\$ 3.165,78
6.4.4	94570	SINAPI	JA-4 - Janela de Alumínio, de correr 220x35cm, conforme projeto de esquadrias, inclusive ferragens e vidro liso incolor, espessura 6mm	m²	7,70	R\$ 192,00	R\$ 252,00	R\$ 1.940,40
6.4.5	94569	SINAPI	JA-5 - Janela de Alumínio, basculante 140x100cm, conforme projeto de esquadrias, inclusive ferragens e vidro liso incolor, espessura 6mm	m²	8,40	R\$ 313,25	R\$ 411,14	R\$ 3.453,58
6.4.6	94569	SINAPI	JA-6 - Janela de Alumínio, basculante 220x110cm, conforme projeto de esquadrias, inclusive ferragens e vidro liso incolor, espessura 6mm	m²	10,35	R\$ 313,25	R\$ 411,14	R\$ 4.255,30
6.4.7	94569	SINAPI	JA-7 - Janela de Alumínio, de correr 90x100cm, conforme projeto de esquadrias, inclusive ferragens e vidro liso incolor, espessura 6mm	m²	77,00	R\$ 192,00	R\$ 411,14	R\$ 31.657,78
6.4.8	94570	SINAPI	JA-8 - Janela de Alumínio, de correr 90x100cm, conforme projeto de esquadrias, inclusive ferragens e vidro liso incolor, espessura 6mm	m²	1,80	R\$ 192,00	R\$ 252,00	R\$ 453,60
6.4.9	C1516	SEINFRA	JA-9 - Janela de Alumínio, com veneziana fixa 110x120cm, JA-9, conforme projeto de esquadrias, inclusive ferragens	m²	2,64	R\$ 471,51	R\$ 618,86	R\$ 1.633,79
6.4.10	94570	SINAPI	JA-10 - Janela de Alumínio, de correr 210x100cm, JA-10, conforme projeto de esquadrias, inclusive ferragens e vidro liso incolor, espessura 6mm	m²	2,10	R\$ 192,00	R\$ 252,00	R\$ 529,20
6.4.11	94570	SINAPI	JA-11 - Janela de Alumínio, de correr 220x175cm, JA-11, conforme projeto de esquadrias, inclusive ferragens e vidro liso incolor, espessura 6mm	m²	207,90	R\$ 192,00	R\$ 252,00	R\$ 52.390,80
6.4.12	94569	SINAPI	JA-12 - Janela de Alumínio, basculante 85x100 + 85x120cm, JA-12, conforme projeto de esquadrias, inclusive ferragens e vidro liso incolor, espessura 6mm	m²	1,87	R\$ 313,25	R\$ 411,14	R\$ 768,83
6.4.13		CPU	Tela de nylon de proteção- fixada na esquadria	m²	4,20	R\$ 71,65	R\$ 94,04	R\$ 394,97

ITEM	CÓDIGO	FONTE	DESCRIÇÃO DOS SERVIÇOS	UN.	QUANT.	PREÇO SEM BDI (R\$)	PREÇO COM BDI (R\$)	VALOR (R\$)
6.5			PORTÕES METÁLICOS					
6.5.1		CPU	PT1 - Portão de abrir 2,05x1,80m, em gradil metálico bege ou similar, conforme projeto de esquadrias, inclusive ferragens	m²	3,69	R\$ 271,09	R\$ 355,81	R\$ 1.312,94
6.5.2	91341	SINAPI	PT2 - Porta de abrir 180x180 - veneziana - conforme projeto de esquadrias, inclusive ferragens	m²	3,51	R\$ 515,42	R\$ 676,49	R\$ 2.374,48
6.5.3	91341	SINAPI	PT3 - Porta de abrir 100x180 - veneziana - conforme projeto de esquadrias, inclusive ferragens	m²	3,90	R\$ 515,42	R\$ 676,49	R\$ 2.638,31
6.5.4		CPU	PT4 - Portão de abrir 1,20x1,80m, em gradil metálico bege ou similar, conforme projeto de esquadrias, inclusive ferragens	m²	2,16	R\$ 271,09	R\$ 355,81	R\$ 768,55
6.5.5		CPU	PT5 - Portão de correr 3x1,80m, em gradil metálico bege ou similar, conforme projeto de esquadrias, inclusive ferragens	m²	5,40	R\$ 275,04	R\$ 360,99	R\$ 1.949,35
6.6			GRADIL METÁLICO					
6.6.1		CPU	Gradil metálico em tela de arame galvanizado e malha quadrangular	m²	129,10	R\$ 147,93	R\$ 194,16	R\$ 25.066,06
6.7			VIDROS					
6.7.1	C4835	SEINFRA	Espelho cristal esp. 4mm sem moldura	m²	8,00	R\$ 400,49	R\$ 525,64	R\$ 4.205,12
7.			SISTEMAS DE COBERTURA					
7.1	C1332	SEINFRA	Estrutura metálica para cobertura	m²	3.082,97	R\$ 116,00	R\$ 152,25	R\$ 469.382,18
7.2	C4554	SEINFRA	Cobertura em telha metálica trapezoidal	m²	358,88	R\$ 49,06	R\$ 64,39	R\$ 23.108,28
7.3	C4554	SEINFRA	Cobertura em telha translúcida trapezoidal	m²	1,34	R\$ 49,06	R\$ 64,39	R\$ 86,28
7.4	94441	SINAPI	Cobertura em telha cerâmica tipo romana	m²	2.803,59	R\$ 24,75	R\$ 32,48	R\$ 91.060,60
7.5	94231	SINAPI	Ruífo para telha cerâmica	m	82,60	R\$ 34,74	R\$ 45,60	R\$ 3.766,56
7.6	94221	SINAPI	Cumeira com telha cerâmica emboçada com argamassa traço 1:2:8	m	209,72	R\$ 16,78	R\$ 22,02	R\$ 4.618,03
8.			IMPERMEABILIZAÇÃO					
8.1	98557	SINAPI	Impermeabilização de viga baldrame com argamassa de cimento e areia, com aditivo impermeabilizante	m²	911,62	R\$ 29,08	R\$ 38,17	R\$ 34.796,54
9.			REVESTIMENTOS INTERNOS E EXTERNOS					
9.1	87878	SINAPI	Chapisco em parede com argamassa traço - 1:3 (cimento / areia)	m²	5.065,62	R\$ 3,22	R\$ 4,23	R\$ 21.427,57
9.2	87881	SINAPI	Chapisco em teto com argamassa traço - 1:3 (cimento / areia)	m²	1.531,13	R\$ 4,28	R\$ 5,62	R\$ 8.604,95
9.3	87792	SINAPI	Emboço, com argamassa traço - 1:2:9 (cimento / cal / areia), espessura 2 cm	m²	5.065,62	R\$ 24,80	R\$ 32,55	R\$ 164.885,93
9.4	87543	SINAPI	Reboco para paredes internas, externas, vigas, traço 1:4,5 - espessura 0,5 cm	m²	4.060,78	R\$ 21,06	R\$ 27,64	R\$ 112.239,96
9.5	87543	SINAPI	Reboco de teto, com argamassa traço - 1:2 (cal / areia fina), espessura 1 cm	m²	1.531,13	R\$ 21,06	R\$ 27,64	R\$ 42.320,43
9.6	C0157	SEINFRA	Argamassa impermeabilizada, traço - 1:3, para detalhes dos rodapés	m³	1,18	R\$ 573,88	R\$ 753,22	R\$ 888,80
9.7	87273	SINAPI	Revestimento cerâmico de paredes PEI IV - cerâmica 30 x 40 cm aplicado com argamassa industrializada- incl. rejunte - conforme projeto	m²	990,77	R\$ 51,72	R\$ 67,88	R\$ 67.253,47
9.8	87267	SINAPI	Revestimento cerâmico de paredes PEI IV - cerâmica 10 x 10 cm aplicado com argamassa industrializada- incl. rejunte - conforme projeto	m²	14,07	R\$ 51,99	R\$ 68,24	R\$ 960,14
9.9	101738	SINAPI	Rodapeito em madeira boleada parafusado em parede, largura 10 cm	m	558,42	R\$ 22,14	R\$ 29,06	R\$ 16.227,69
10.			SISTEMAS DE PISOS					
10.1			PAVIMENTAÇÃO INTERNA					
10.1.1	87630	SINAPI	Contrapiso de concreto não-estrutural, espessura 3cm e preparo mecânico	m²	2.208,21	R\$ 32,01	R\$ 42,01	R\$ 92.766,90
10.1.2	98679	SINAPI	Piso cimentado desempenado com acabamento liso e=2,0cm com junta plástica acabada 1,2m	m²	2.208,21	R\$ 25,92	R\$ 34,02	R\$ 75.123,30
10.1.3	87251	SINAPI	Piso cerâmico esmaltado PEI V - 40 x 40 cm aplicado com argamassa industrializada - incl. rejunte - Branco antiderrapante - conforme projeto	m²	178,45	R\$ 47,05	R\$ 61,75	R\$ 11.019,29

ITEM	CÓDIGO	FONTE	DESCRIÇÃO DOS SERVIÇOS	UN.	QUANT.	PREÇO SEM BDI (R\$)	PREÇO COM BDI (R\$)	VALOR (R\$)
10.1.4	87251	SINAPI	Piso cerâmico esmaltado PEI V - 40 x 40 cm aplicado com argamassa industrializada - incl. rejunte - Cinza Antiderrapante - conforme projeto	m²	993,79	R\$ 47,05	R\$ 61,75	R\$ 61.366,53
10.1.5	C4623	SEINFRA	Piso tátil direcional / alerta em placas de borracha 30x30cm	m²	131,94	R\$ 170,53	R\$ 223,82	R\$ 29.530,81
10.1.6	C4624	SEINFRA	Piso tátil de alerta/direcional em placas pré-moldadas	m²	5,58	R\$ 99,63	R\$ 130,76	R\$ 729,64
10.1.7	101752	SINAPI	Piso dem granilite, inclusive juntas de dilatação plástica	m²	1.035,97	R\$ 34,08	R\$ 44,73	R\$ 46.338,94
10.1.8	C2284	SEINFRA	Soleira em granito cinza andorinha, L=1,5cm, E=2cm	m	30,90	R\$ 81,75	R\$ 107,30	R\$ 3.315,57
10.2			PAVIMENTAÇÃO EXTERNA					
10.2.1	94996	SINAPI	Passoio em concreto desempenado com junta plástica a cada 1,20m, e=10cm	m²	546,04	R\$ 84,16	R\$ 110,46	R\$ 60.315,58
10.2.2	94996	SINAPI	Rampa de acesso em concreto não estrutural	m²	63,05	R\$ 84,16	R\$ 110,46	R\$ 6.964,50
10.2.3	94263	SINAPI	Mio-fio concreto, moldado in loco, 11,5cm base x 22cm altura	m	241,96	R\$ 22,54	R\$ 29,58	R\$ 7.157,18
10.2.4	C2862	SEINFRA	Lastro de brita para o estacionamento	m³	16,38	R\$ 114,68	R\$ 150,52	R\$ 2.465,52
10.2.5	92396	SINAPI	Pavimentação em blocos intertravado de concreto, assentados sobre colchão de areia	m²	1.707,59	R\$ 53,99	R\$ 70,86	R\$ 120.999,83
11.			PINTURAS E ACABAMENTOS					
11.1	96132	SINAPI	Emassamento de paredes internas com massa PVA - 02 demãos	m²	1.321,54	R\$ 12,17	R\$ 15,97	R\$ 21.104,99
11.2	96132	SINAPI	Emassamento de lajes internas com massa PVA - 02 demãos	m²	1.531,13	R\$ 12,17	R\$ 15,97	R\$ 24.452,15
11.3	88489	SINAPI	Pintura em latex acrílico sobre paredes internas e externas, 2 demãos	m²	4.060,78	R\$ 11,05	R\$ 14,50	R\$ 58.881,31
11.4	88486	SINAPI	Pintura em latex PVA sobre lajes internas e externas, 2 demãos	m²	1.531,13	R\$ 9,72	R\$ 12,76	R\$ 19.537,22
11.5	102219	SINAPI	Pintura em esmalte sintético em roda meio de madeira, 2 demãos	m²	55,84	R\$ 10,12	R\$ 13,28	R\$ 741,56
11.6	100742	SINAPI	Pintura em esmalte acetinado sobre superfície metálica, 2 demãos	m²	21,60	R\$ 14,94	R\$ 19,61	R\$ 423,58
11.7	102219	SINAPI	Pintura em esmalte sintético em porta de madeira, 2 demãos	m²	229,68	R\$ 10,12	R\$ 13,28	R\$ 3.050,15
12.			INSTALAÇÕES HIDRÁULICAS					
12.1	89401	SINAPI	Tubo PVC soldável Ø 25 mm, inclusive conexões	m	150,00	R\$ 5,75	R\$ 7,55	R\$ 1.132,50
12.2	89446	SINAPI	Tubo PVC soldável Ø 32 mm, inclusive conexões	m	135,30	R\$ 4,32	R\$ 5,67	R\$ 767,15
12.3	89447	SINAPI	Tubo PVC soldável Ø 40 mm, inclusive conexões	m	29,00	R\$ 9,28	R\$ 12,18	R\$ 353,22
12.4	89449	SINAPI	Tubo PVC soldável Ø 50 mm, inclusive conexões	m	98,00	R\$ 15,37	R\$ 20,17	R\$ 1.976,66
12.5	89450	SINAPI	Tubo PVC soldável Ø 60 mm, inclusive conexões	m	80,35	R\$ 25,53	R\$ 33,51	R\$ 2.692,53
12.6	89451	SINAPI	Tubo PVC soldável Ø 75 mm, inclusive conexões	m	91,30	R\$ 42,37	R\$ 55,61	R\$ 5.077,19
12.7	89383	SINAPI	Adaptador de PVC com bolsa e rosca 25mm x 3/4"	un	63,00	R\$ 4,45	R\$ 5,84	R\$ 367,92
12.8	89596	SINAPI	Adaptador de PVC com bolsa e rosca 50mm x 1.1/2"	un	39,00	R\$ 8,37	R\$ 10,99	R\$ 428,61
12.9	89362	SINAPI	Joelho PVC soldável 90º agua fria 25mm	un	58,00	R\$ 5,68	R\$ 7,46	R\$ 432,68
12.10	89413	SINAPI	Joelho PVC soldável 90º agua fria 32mm	un	7,00	R\$ 6,15	R\$ 8,07	R\$ 56,49
12.11	89497	SINAPI	Joelho PVC soldável 90º agua fria 40mm	un	8,00	R\$ 8,90	R\$ 11,68	R\$ 93,44
12.12	89501	SINAPI	Joelho PVC soldável 90º agua fria 50mm	un	23,00	R\$ 10,54	R\$ 13,83	R\$ 318,09
12.13	89505	SINAPI	Joelho PVC soldável 90º agua fria 60mm	un	1,00	R\$ 30,35	R\$ 39,83	R\$ 39,83
12.14	89513	SINAPI	Joelho PVC soldável 90º agua fria 75mm	un	4,00	R\$ 99,35	R\$ 130,40	R\$ 521,60

ITEM	CÓDIGO	FONTE	DESCRIÇÃO DOS SERVIÇOS	UN.	QUANT.	PREÇO SEM BDI (R\$)	PREÇO COM BDI (R\$)	VALOR (R\$)
12.15	89400	SINAPI	Te PVC soldável com rosca agua fria 25mmX25mmX3.2mm	un	8,00	R\$ 14,33	R\$ 18,81	R\$ 150,48
12.16	89624	SINAPI	Te PVC soldável com rosca agua fria 40mmX25mmX2.5mm	un	3,00	R\$ 15,21	R\$ 19,96	R\$ 59,88
12.17	89624	SINAPI	Te PVC soldável com rosca agua fria 40mmX40mmX3.2mm	un	3,00	R\$ 15,21	R\$ 19,96	R\$ 59,88
12.18	89627	SINAPI	Te PVC soldável com rosca agua fria 50mmX50mmX2.5mm	un	5,00	R\$ 15,80	R\$ 20,74	R\$ 103,70
12.19	89630	SINAPI	Te PVC soldável com rosca agua fria 60mmX60mmX5.0mm	un	1,00	R\$ 61,83	R\$ 81,15	R\$ 81,15
12.20	89630	SINAPI	Te PVC soldável com rosca agua fria 75mmX75mmX6.0mm	un	9,00	R\$ 61,83	R\$ 81,15	R\$ 730,35
12.21	89595	SINAPI	Te PVC soldável agua fria 25mm	un	32,00	R\$ 8,03	R\$ 10,54	R\$ 337,28
12.22	89623	SINAPI	Te PVC soldável agua fria 40mm	un	1,00	R\$ 14,21	R\$ 18,65	R\$ 18,65
12.23	89625	SINAPI	Te PVC soldável agua fria 50mm	un	5,00	R\$ 16,95	R\$ 22,25	R\$ 111,25
12.24	89629	SINAPI	Te PVC soldável agua fria 75mm	un	2,00	R\$ 72,30	R\$ 94,89	R\$ 189,78
12.25	94497	SINAPI	Registro de gaveta bruto, Ø 1 1/2"	un	34,00	R\$ 83,86	R\$ 110,07	R\$ 3.742,38
12.26	89985	SINAPI	Registro de pressao com canopla Ø 3/4"	un	9,00	R\$ 59,99	R\$ 78,74	R\$ 708,66
12.27		CPU	Caixa d'água metálica completa de 15.000l, conforme projeto	un	1,00	R\$ 29.895,07	R\$ 39.237,28	R\$ 39.237,28
12.28		CPU	Caixa d'água enterrada de concreto 15.000l, conforme projeto	un	1,00	R\$ 24.846,55	R\$ 32.611,10	R\$ 32.611,10
13.			INSTALAÇÕES SANITÁRIAS					
13.1	89711	SINAPI	Tubo de PVC Série Normal 40mm	m	119,40	R\$ 12,83	R\$ 16,84	R\$ 2.010,70
13.2	89712	SINAPI	Tubo de PVC Série Normal 50mm	m	90,00	R\$ 19,50	R\$ 25,59	R\$ 2.303,10
13.3	89713	SINAPI	Tubo de PVC Série Normal 75mm	m	112,50	R\$ 29,69	R\$ 38,97	R\$ 4.384,13
13.4	89714	SINAPI	Tubo de PVC Série Normal 100mm	m	358,60	R\$ 37,76	R\$ 49,56	R\$ 17.772,22
13.5	90701	SINAPI	Tubo de PVC Série Normal 150mm	m	53,00	R\$ 43,80	R\$ 57,49	R\$ 3.046,97
13.6	90702	SINAPI	Tubo de PVC Série Normal 200mm	m	45,00	R\$ 83,12	R\$ 109,10	R\$ 4.909,50
13.7	90703	SINAPI	Tubo de PVC Série Normal 250mm	m	33,00	R\$ 136,44	R\$ 179,08	R\$ 5.909,64
13.8	90704	SINAPI	Tubo de PVC Série Normal 300mm	m	60,00	R\$ 188,91	R\$ 247,94	R\$ 14.876,40
13.9	89726	SINAPI	Joelho PVC 45° esgoto 40 mm	un	26,00	R\$ 4,85	R\$ 6,37	R\$ 165,62
13.10	89732	SINAPI	Joelho PVC 45° esgoto 50 mm	un	14,00	R\$ 7,93	R\$ 10,41	R\$ 145,74
13.11	89739	SINAPI	Joelho PVC 45° esgoto 75 mm	un	2,00	R\$ 13,80	R\$ 18,11	R\$ 36,22
13.12	89724	SINAPI	Joelho PVC 90° esgoto 40 mm	un	70,00	R\$ 6,92	R\$ 9,08	R\$ 635,60
13.13	89801	SINAPI	Joelho PVC 90° esgoto 50 mm	un	36,00	R\$ 4,95	R\$ 6,50	R\$ 234,00
13.14	89737	SINAPI	Joelho PVC 90° esgoto 75 mm	un	4,00	R\$ 13,10	R\$ 17,19	R\$ 68,76
13.15	89744	SINAPI	Joelho PVC 90° esgoto 100 mm	un	15,00	R\$ 17,02	R\$ 22,34	R\$ 335,10
13.16	89783	SINAPI	Junção PVC esgoto 40 mm	un	3,00	R\$ 8,34	R\$ 10,95	R\$ 32,85
13.17	89785	SINAPI	Junção PVC esgoto 50 mm	un	19,00	R\$ 15,43	R\$ 20,25	R\$ 384,75
13.18	89795	SINAPI	Junção PVC esgoto 75 mm	un	4,00	R\$ 25,40	R\$ 33,34	R\$ 133,36
13.19	89785	SINAPI	Junção PVC esgoto 50 x 40 mm	un	2,00	R\$ 15,43	R\$ 20,25	R\$ 40,50

ITEM	CÓDIGO	FONTE	DESCRIÇÃO DOS SERVIÇOS	UN.	QUANT.	PREÇO SEM BDI (R\$)	PREÇO COM BDI (R\$)	VALOR (R\$)
13.20	89795	SINAPI	Junção PVC esgoto 75 x 50 mm	un	16,00	R\$ 25,40	R\$ 33,34	R\$ 533,44
13.21	89797	SINAPI	Junção PVC esgoto 100 x 50 mm	un	13,00	R\$ 33,30	R\$ 43,71	R\$ 568,23
13.22	89797	SINAPI	Junção PVC esgoto 100 x 75 mm	un	3,00	R\$ 33,30	R\$ 43,71	R\$ 131,13
13.23	89797	SINAPI	Junção PVC esgoto 100 x 100 mm	un	8,00	R\$ 33,30	R\$ 43,71	R\$ 349,68
13.24	89707	SINAPI	Caixa Sifonada 100x100x50mm	un	7,00	R\$ 22,74	R\$ 29,85	R\$ 208,95
13.25	89708	SINAPI	Caixa Sifonada 150x185x75mm	un	10,00	R\$ 52,96	R\$ 69,51	R\$ 695,10
13.26	97907	SINAPI	Caixa de areia 60x60cm	un	3,00	R\$ 451,46	R\$ 592,54	R\$ 1.777,62
13.27	97907	SINAPI	Caixa de areia 80x80cm	un	7,00	R\$ 451,46	R\$ 592,54	R\$ 4.147,78
13.28	89710	SINAPI	Ralo Seco PVC 100x100mm	un	25,00	R\$ 8,56	R\$ 11,24	R\$ 281,00
13.29	C4822	SEINFRA	Terminal de Ventilação Série Normal 50mm	un	3,00	R\$ 10,44	R\$ 13,70	R\$ 41,10
13.30	C0609	SEINFRA	Caixa de inspeção em alvenaria 60x60cm	un	41,00	R\$ 323,32	R\$ 424,36	R\$ 17.398,76
13.31	98109	SINAPI	Caixa de gordura especial	un	1,00	R\$ 590,04	R\$ 774,43	R\$ 774,43
13.32	98100	SINAPI	Sumidouro em alvenaria Ø 1,60m	un	3,00	R\$ 4.649,53	R\$ 6.102,51	R\$ 18.307,53
13.33	98071	SINAPI	Fossa séptica - capacidade 7.500 l	un	1,00	R\$ 12.568,01	R\$ 16.495,51	R\$ 16.495,51
13.34	C4026	SEINFRA	Canaleta de concreto 20cm x 20cm com tampa com grelha de alumínio	m	254,20	R\$ 141,88	R\$ 186,22	R\$ 47.337,12
14.			LOUÇAS, ACESSÓRIOS E METAIS					
14.1	C1151	SEINFRA	Ducha Higiênica com registro e derivação, Deca ou equivalente	un	8,00	R\$ 62,43	R\$ 81,94	R\$ 655,52
14.2	95470	SINAPI	Bacia Sanitária Convencional, Deca ou equivalente com acessórios	un	11,00	R\$ 173,67	R\$ 227,94	R\$ 2.507,34
14.3	99635	SINAPI	Válvula de descarga 1 1/2", acabamento cromado, Deca ou equivalente	un	11,00	R\$ 226,88	R\$ 297,78	R\$ 3.275,58
14.4	86931	SINAPI	Bacia Sanitária Convencional com Caixa Acoplada, Deca ou equivalente com acessórios	un	8,00	R\$ 389,21	R\$ 510,84	R\$ 4.086,72
14.5	100858	SINAPI	Mictório com Sifão Integrado, Deca ou equivalente	un	6,00	R\$ 501,77	R\$ 658,57	R\$ 3.951,42
14.6	86904	SINAPI	Lavatório pequeno cor branco gelo, com coluna suspensa, Deca ou equivalente	un	2,00	R\$ 108,11	R\$ 141,89	R\$ 283,78
14.7	86901	SINAPI	Cuba de embutir oval em louça branca	un	22,00	R\$ 115,20	R\$ 151,20	R\$ 3.326,40
14.8	86906	SINAPI	Torneira de bica baixa, Deca ou equivalente	un	26,00	R\$ 44,49	R\$ 58,39	R\$ 1.518,14
14.9	95544	SINAPI	Papeleira Metálica, Deca ou equivalente	un	3,00	R\$ 50,05	R\$ 65,69	R\$ 197,07
14.10	100868	SINAPI	Barra de apoio 80 cm, aço inox polido, Deca ou equivalente	un	18,00	R\$ 296,31	R\$ 388,91	R\$ 7.000,38
14.11	100864	SINAPI	Barra de apoio 1,60 cm, em U, aço inox polido, Deca ou equivalente	un	2,00	R\$ 606,83	R\$ 796,46	R\$ 1.592,92
14.12	95547	SINAPI	Dispenser Toalha, Melhoramentos ou equivalente	un	16,00	R\$ 50,95	R\$ 66,87	R\$ 1.069,92
14.13	95547	SINAPI	Dispenser Saboneteira, Melhoramentos ou equivalente	un	20,00	R\$ 50,95	R\$ 66,87	R\$ 1.337,40
14.14	86919	SINAPI	Tanque Grande 40L cor branco gelo, incluso torneira de metal cromado, Deca ou equivalente	un	1,00	R\$ 700,74	R\$ 919,72	R\$ 919,72
14.15	86936	SINAPI	Cuba de embutir em aço Inoxidável completa, dimensões 40x34x17cm	un	8,00	R\$ 436,14	R\$ 572,43	R\$ 4.579,44
14.16	86909	SINAPI	Torneira para cozinha de mesa bica móvel, Deca, ou equivalente	un	10,00	R\$ 89,12	R\$ 116,97	R\$ 1.169,70
14.17	86936	SINAPI	Cuba em aço Inoxidável completa, dimensões 50x40x30cm	un	5,00	R\$ 436,14	R\$ 572,43	R\$ 2.862,15
14.18	C2507	SEINFRA	Torneira elétrica LorenEasy, Lorenzetti ou equivalente	un	2,00	R\$ 146,18	R\$ 191,86	R\$ 383,72

ITEM	CÓDIGO	FONTE	DESCRIÇÃO DOS SERVIÇOS	UN.	QUANT.	PREÇO SEM BDI (R\$)	PREÇO COM BDI (R\$)	VALOR (R\$)
14.19	100860	SINAPI	Chuveiro Maxi Duchas com desviador para duchas elétricas, Lorenzetti ou equivalente	un	9,00	R\$ 72,60	R\$ 95,29	R\$ 857,61
14.20	86916	SINAPI	Torneira de parede de uso geral com bico para mangueira	un	6,00	R\$ 21,51	R\$ 30,86	R\$ 185,16
14.21	86904	SINAPI	Lavatório de canto suspenso com mesa, DECA ou equivalente, com válvula, sifão e engate flexível cromados	un	2,00	R\$ 108,11	R\$ 141,89	R\$ 283,78
14.22	100875	SINAPI	Cadeira articulada para banho	un	2,00	R\$ 1.088,92	R\$ 1.429,21	R\$ 2.858,42
14.23	95544	SINAPI	Dispenser para papel higiênico	un	16,00	R\$ 50,05	R\$ 65,69	R\$ 1.051,04
15.			INSTALAÇÃO DE GÁS COMBUSTÍVEL					
15.1		CPU	Requadro para ventilação em chapa de alumínio com veneziana	m²	0,16	R\$ 560,90	R\$ 736,19	R\$ 117,79
15.2	92688	SINAPI	Tubo de Aço Galvanizado Ø 3/4", fornecimento e instalação	m	2,04	R\$ 31,74	R\$ 41,66	R\$ 84,99
15.3	92693	SINAPI	Cotovelo de aço galvanizado Ø 3/4"	un	1,00	R\$ 9,50	R\$ 12,47	R\$ 12,47
15.4		CPU	Fita anticorrosiva 5cmx30m (2 camadas)	un	4,00	R\$ 6,82	R\$ 8,95	R\$ 35,80
15.5		CPU	Envolpe de concreto para proteção de tubo enterrado, espessura 3cm	m	2,04	R\$ 14,55	R\$ 19,10	R\$ 38,96
15.6		CPU	Regulador 1º estágio com manômetro	un	1,00	R\$ 713,51	R\$ 936,48	R\$ 936,48
15.7		CPU	Regulador 2º estágio com registro	un	1,00	R\$ 107,57	R\$ 141,19	R\$ 141,19
15.8		CPU	Instalação básica para abrigo de gás (capacidade 4 cilindros GLP de 45 kg)	un	1,00	R\$ 860,53	R\$ 1.129,45	R\$ 1.129,45
15.9		CPU	Placa de sinalização em PVC, fotoluminescente, "Proibido fumar"	un	1,00	R\$ 38,47	R\$ 50,49	R\$ 50,49
15.10		CPU	Placa de sinalização em PVC, fotoluminescente, "Perigo inflamável"	un	1,00	R\$ 38,47	R\$ 50,49	R\$ 50,49
16.			SISTEMA DE PROTEÇÃO CONTRA INCÊNDIO					
16.1	101909	SINAPI	Extintor PQS - 6KG	un	13,00	R\$ 248,22	R\$ 325,79	R\$ 4.235,27
16.2	97599	SINAPI	Luminária de emergência de blocos autônomos de LED, com autonomia de 2h	un	13,00	R\$ 30,11	R\$ 39,52	R\$ 513,76
16.3	72947	SINAPI	Marcação de piso com tinta retrorefletiva para localização de extintor e hidrante, dimensões 100x100cm	m²	49,00	R\$ 13,79	R\$ 18,10	R\$ 886,90
16.4		CPU	Placa de sinalização em PVC fotoluminescente, dimensões até 480cm²	un	47,00	R\$ 38,47	R\$ 50,49	R\$ 2.373,03
17.			INSTALAÇÕES ELÉTRICAS E TELEFÔNICAS 220V					
17.1			QUADRO DE DISTRIBUIÇÃO					
17.1.1	101876	SINAPI	Quadro de distribuição de sobrepôr, com barramento, para 6 disjuntores	un	4,00	R\$ 53,67	R\$ 70,44	R\$ 281,76
17.1.2	101875	SINAPI	Quadro de distribuição de sobrepôr, com barramento, para 10 disjuntores	un	1,00	R\$ 261,31	R\$ 342,97	R\$ 342,97
17.1.3	101875	SINAPI	Quadro de distribuição de sobrepôr, com barramento, para 12 disjuntores	un	2,00	R\$ 261,31	R\$ 342,97	R\$ 685,94
17.1.4	101883	SINAPI	Quadro de distribuição de sobrepôr, com barramento, para 15 disjuntores	un	2,00	R\$ 360,74	R\$ 473,47	R\$ 946,94
17.1.5	101883	SINAPI	Quadro de distribuição de sobrepôr, com barramento, para 18 disjuntores	un	1,00	R\$ 360,74	R\$ 473,47	R\$ 473,47
17.1.6	100560	SINAPI	Quadro de distribuição para telefone	un	1,00	R\$ 68,69	R\$ 90,16	R\$ 90,16
17.1.7	101938	SINAPI	Quadro de medição	un	1,00	R\$ 72,27	R\$ 94,85	R\$ 94,85
17.1.8	93654	SINAPI	Disjuntor termomagnético monofásico 15 A	un	19,00	R\$ 9,35	R\$ 12,27	R\$ 233,13
17.1.9	93655	SINAPI	Disjuntor termomagnético monofásico 20 A	un	31,00	R\$ 10,03	R\$ 13,16	R\$ 407,96
17.1.10	93671	SINAPI	Disjuntor termomagnético trifásico 32 A	un	14,00	R\$ 62,87	R\$ 82,52	R\$ 1.155,28
17.1.11	93656	SINAPI	Disjuntor termomagnético monofásico 25 A	un	18,00	R\$ 10,03	R\$ 13,16	R\$ 236,88

ITEM	CÓDIGO	FONTE	DESCRIÇÃO DOS SERVIÇOS	UN.	QUANT.	PREÇO SEM BDI (R\$)	PREÇO COM BDI (R\$)	VALOR (R\$)
17.1.12	93673	SINAPI	Disjuntor termomagnético trifásico 50 A	un	6,00	R\$ 72,00	R\$ 94,50	R\$ 567,00
17.1.13	101895	SINAPI	Disjuntor termomagnético trifásico 150 A	un	1,00	R\$ 333,74	R\$ 438,03	R\$ 438,03
17.2			ELETRODUTOS E ACESSÓRIOS					
17.2.1	91834	SINAPI	Eletroduto PVC flexível corrugado reforçado, Ø25mm (DN 3/4"), inclusive conexões	m	420,00	R\$ 5,60	R\$ 7,35	R\$ 3.087,00
17.2.2	91836	SINAPI	Eletroduto PVC flexível corrugado reforçado, Ø32mm (DN 1"), inclusive conexões	m	1.754,92	R\$ 7,30	R\$ 9,58	R\$ 16.812,13
17.2.3	91865	SINAPI	Eletroduto PVC rígido roscável, Ø40mm (DN 1 1/4"), inclusive conexões	m	428,00	R\$ 11,67	R\$ 15,32	R\$ 6.556,96
17.2.4	91865	SINAPI	Eletroduto PVC rígido roscável, Ø25mm (DN 3/4"), inclusive conexões	m	348,25	R\$ 11,67	R\$ 15,32	R\$ 5.335,19
17.2.5	93008	SINAPI	Eletroduto PVC rígido roscável, Ø50mm (DN 1 1/2"), inclusive conexões	m	325,00	R\$ 10,13	R\$ 13,30	R\$ 4.322,50
17.2.6	93010	SINAPI	Eletroduto PVC rígido roscável, Ø75mm (DN 2 1/2"), inclusive conexões	m	122,50	R\$ 20,93	R\$ 27,47	R\$ 3.365,07
17.2.7	C1163	SEINFRA	Perfilado metálico liso 25x25mm com suporte e fixação	m	26,70	R\$ 36,11	R\$ 47,39	R\$ 1.265,31
17.2.8	C1165	SEINFRA	Perfilado metálico liso 35x38mm com suporte e fixação	m	235,15	R\$ 41,01	R\$ 53,83	R\$ 12.658,12
17.2.9	C0636	SEINFRA	Caixa de passagem em alvenaria 30x30x30 com tampa de ferro fundido	un	20,00	R\$ 113,89	R\$ 149,48	R\$ 2.989,60
17.2.10	100556	SINAPI	Caixa de passagem DG - nº 2 20x20x12 cm em chapa metálica	un	16,00	R\$ 25,17	R\$ 33,04	R\$ 528,64
17.2.11	91941	SINAPI	Caixa de passagem PVC 4x2"	un	302,00	R\$ 7,15	R\$ 9,38	R\$ 2.832,76
17.2.12	91944	SINAPI	Caixa de passagem PVC 4x4"	un	13,00	R\$ 10,42	R\$ 13,68	R\$ 177,84
17.2.13	92866	SINAPI	Caixa metálica hexagonal para arandela 3x3"	un	2,00	R\$ 5,13	R\$ 6,73	R\$ 13,46
17.2.14	92865	SINAPI	Caixa de passagem de ferro esmalhada octogonal 4" dupla	un	161,00	R\$ 6,36	R\$ 8,35	R\$ 1.344,35
17.2.15	91937	SINAPI	Caixa de passagem PVC 3" octogonal	un	22,00	R\$ 8,65	R\$ 11,35	R\$ 249,70
17.2.16	95805	SINAPI	Condutete PVC 3/4"	m	163,00	R\$ 19,40	R\$ 25,46	R\$ 4.149,98
17.2.17	93358	SINAPI	Escavação manual de valas em 1" cat para tubulação	m³	47,00	R\$ 48,10	R\$ 63,13	R\$ 2.967,11
17.3			CABOS E FIOS (CONDUTORES)					
17.3.1	91926	SINAPI	Condutor de cobre flexível isolado, 2,5 mm², anti-chamas, 450/750 V	m	5.077,00	R\$ 2,83	R\$ 3,71	R\$ 18.835,67
17.3.2	91928	SINAPI	Condutor de cobre flexível isolado, 4,0 mm², anti-chamas, 450/750 V	m	411,00	R\$ 4,64	R\$ 6,09	R\$ 2.502,99
17.3.3	91930	SINAPI	Condutor de cobre flexível isolado, 6,0 mm², anti-chamas, 450/750 V	m	782,00	R\$ 6,38	R\$ 8,37	R\$ 6.545,34
17.3.4	91932	SINAPI	Condutor de cobre flexível isolado, 10,0 mm², anti-chamas, 450/750 V	m	326,00	R\$ 10,57	R\$ 13,87	R\$ 4.521,62
17.3.5	92989	SINAPI	Condutor de cobre flexível isolado, 70,0 mm², anti-chamas, 450/750 V	m	285,00	R\$ 52,93	R\$ 69,47	R\$ 19.798,95
17.3.6	98281	SINAPI	Cabo CCI-50 2 pares	m	52,60	R\$ 5,18	R\$ 6,80	R\$ 357,68
17.3.7	C0560	SEINFRA	Cabo CCE-50 2 pares	m	53,60	R\$ 6,28	R\$ 8,24	R\$ 441,66
17.3.8	C0544	SEINFRA	Cabo coaxial	m	288,90	R\$ 9,58	R\$ 12,57	R\$ 3.631,47
17.4			ILUMINAÇÃO E TOMADAS					
17.4.1	91996	SINAPI	Tomada universal, 10A, cor branca, completa	un	187,00	R\$ 21,47	R\$ 28,18	R\$ 5.269,66
17.4.2	91997	SINAPI	Tomada universal, 20A, cor branca, completa	un	9,00	R\$ 23,36	R\$ 30,66	R\$ 275,94
17.4.3	92008	SINAPI	Tomada universal dupla, 2P+T, 10A/250v, cor branca, completa	un	44,00	R\$ 31,13	R\$ 40,86	R\$ 1.797,84

ITEM	CÓDIGO	FONTE	DESCRIÇÃO DOS SERVIÇOS	UN.	QUANT.	PREÇO SEM BDI (R\$)	PREÇO COM BDI (R\$)	VALOR (R\$)
17.4.4	92008	SINAPI	Tomada dupla 10A para piso, completa	un	3,00	R\$ 31,13	R\$ 40,86	R\$ 122,58
17.4.5	91953	SINAPI	Interruptor 1 tecla simples	un	19,00	R\$ 18,26	R\$ 23,97	R\$ 455,43
17.4.6	91959	SINAPI	Interruptor 2 teclas simples	un	6,00	R\$ 28,95	R\$ 38,00	R\$ 228,00
17.4.7	91967	SINAPI	Interruptor 3 teclas simples	un	2,00	R\$ 39,63	R\$ 52,01	R\$ 104,02
17.4.8	91955	SINAPI	Interruptor tree-way 10A, completa	un	31,00	R\$ 22,45	R\$ 29,47	R\$ 913,57
17.4.9	91961	SINAPI	Interruptor for-way 10A, completa	un	3,00	R\$ 37,29	R\$ 48,94	R\$ 146,82
17.4.10	92023	SINAPI	Interruptor 1 tecla simples e tomada	un	2,00	R\$ 32,13	R\$ 42,17	R\$ 84,34
17.4.11	101653	SINAPI	Arandela de uso ao tempo	un	82,00	R\$ 155,80	R\$ 204,49	R\$ 16.768,18
17.4.12		CPU	Conector de TV tipo F	un	15,00	R\$ 26,41	R\$ 34,66	R\$ 519,90
17.4.13	97586	SINAPI	Luminárias 2x32W completa	un	166,00	R\$ 80,66	R\$ 105,87	R\$ 17.574,42
17.4.14	C1875	SEINFRA	Luminária tipo Drops para 1 lâmpada fluorescente 60W	un	8,00	R\$ 40,20	R\$ 52,76	R\$ 422,08
17.4.15	101653	SINAPI	Luminária tipo pétala, com 1 pétala para 1 lâmpada vapor de mercúrio 250W	un	4,00	R\$ 155,80	R\$ 204,49	R\$ 817,96
17.4.16	C4107	SEINFRA	Luminária tipo pétala, com 1 pétala para 1 lâmpada fluorescente compacta de 60W	un	22,00	R\$ 128,08	R\$ 168,11	R\$ 3.698,42
17.4.17	C2045	SEINFRA	Arandelas de sobrepor com 1 lâmpada fluorescente compacta de 60W	un	4,00	R\$ 341,05	R\$ 447,63	R\$ 1.790,52
17.4.18	C4958	SEINFRA	Projektor com lâmpada de vapor metálico 150W	un	40,00	R\$ 672,31	R\$ 882,41	R\$ 35.296,40
17.4.19	98307	SINAPI	Poste de concreto	un	110,00	R\$ 36,84	R\$ 48,35	R\$ 5.318,50
18.			SISTEMA DE PROTEÇÃO CONTRA DESCARGAS ATMOSFÉRICAS (SPDA)					
18.1	96989	SINAPI	Para-raios tipo Franklin em latão cromado	un	1,00	R\$ 108,74	R\$ 142,72	R\$ 142,72
18.2	C3478	SEINFRA	Vergalhão CA - 25 # 10 mm2	m	40,00	R\$ 8,41	R\$ 11,04	R\$ 441,60
18.3	98463	SINAPI	Conector mini-bar em bronze estanhado	un	40,00	R\$ 18,42	R\$ 24,18	R\$ 967,20
18.4		CPU	Caixa de equalização de potências 200x200mm em aço com barnimento espessura 6 mm	un	1,00	R\$ 198,27	R\$ 260,23	R\$ 260,23
18.5	96985	SINAPI	Haste tipo cooperweld 5/8" x 3,00m.	un	40,00	R\$ 41,07	R\$ 53,90	R\$ 2.156,00
18.6	96973	SINAPI	Cordoalha de cobre nu 35 mm2	m	920,00	R\$ 39,46	R\$ 51,79	R\$ 47.646,80
18.7	96977	SINAPI	Cordoalha de cobre nu 50 mm2	m	886,00	R\$ 34,46	R\$ 45,23	R\$ 40.073,78
18.8	98111	SINAPI	Caixa de inspeção com tampa em PVC, Ø 230mm x 250mm	un	39,00	R\$ 19,34	R\$ 25,38	R\$ 989,82
18.9	C2457	SEINFRA	Terminal ou conector de pressao - para cabo 35mm2	un	34,00	R\$ 14,98	R\$ 19,66	R\$ 668,44
19.			SERVICIOS COMPLEMENTARES					
19.1			GERAL					
19.1.1	C4068	SEINFRA	Bancada em granito cinza andorinha - espessura 2cm, conforme projeto	m²	72,35	R\$ 237,08	R\$ 311,17	R\$ 22.513,15
19.1.2	C4068	SEINFRA	Prateleira, acabamento superior e banco em granito cinza andorinha - espessura 2cm, conforme projeto	m²	21,52	R\$ 237,08	R\$ 311,17	R\$ 6.696,38
19.1.3	C1869	SEINFRA	Peitoril em granito cinza, largura=17,00cm espessura variavel e pingadeira	m	257,75	R\$ 59,96	R\$ 78,70	R\$ 20.284,92
19.1.4	C1960	SEINFRA	Portas para armário de cozinha em MDF com revestimento em fórmica conforme projeto	m²	18,28	R\$ 173,78	R\$ 228,09	R\$ 4.169,49
19.1.5	C2910	SEINFRA	Prateleira de madeira	m²	16,47	R\$ 129,75	R\$ 170,30	R\$ 2.804,84
19.1.6	C0361	SEINFRA	Bancos em concreto pré-moldado	m	41,92	R\$ 142,76	R\$ 187,37	R\$ 7.854,55

ITEM	CÓDIGO	FONTE	DESCRIÇÃO DOS SERVIÇOS	UN.	QUANT.	PREÇO SEM BDI (R\$)	PREÇO COM BDI (R\$)	VALOR (R\$)
19.2			ESQUADRIA, PORTÃO E GRADIL METÁLICO					
19.2.1	C0864	SEINFRA	Conjunto de mastros para bandeiras em ferro galvanizado e plataforma de concreto	un	2,00	R\$ 2.315,21	R\$ 3.038,71	R\$ 6.077,42
19.2.2		CPU	Brise fixo com ligações de alumínio e lâminas fixas de alumínio de 2,65mm de largura, cor terra cota.	m²	57,00	R\$ 195,00	R\$ 255,94	R\$ 14.588,58
20.			SERVIÇOS FINAIS					
20.1	99803	SINAPI	Limpeza geral	m²	2.928,38	R\$ 1,17	R\$ 1,54	R\$ 4.509,71
20.2		CPU	Placa de inauguração metálica 0,47x0,57m	un	1,00	R\$ 603,00	R\$ 791,44	R\$ 791,44
21.			SERVIÇOS PRELIMINARES					
21.1	C1630	SEINFRA	Locação da obra (execução de gabarito)	m²	986,17	R\$ 5,28	R\$ 6,93	R\$ 6.834,16
22.			MOVIMENTO DE TERRAS PARA FUNDAÇÕES					
22.1	94319	SINAPI	Aterro apiloado em camadas de 0,20 m com material argilo - arenoso (entre baldrames)	m³	167,40	R\$ 30,74	R\$ 40,35	R\$ 6.754,59
22.2	93358	SINAPI	Escavação manual de valas em qualquer terreno exceto rocha até h=1,50 m	m³	43,58	R\$ 48,10	R\$ 63,13	R\$ 2.751,21
22.3	101617	SINAPI	Regularização e compactação do fundo de valas	m²	60,69	R\$ 1,79	R\$ 2,35	R\$ 142,62
22.4	93382	SINAPI	Reaterro apiloado de vala com material da obra	m³	28,54	R\$ 18,31	R\$ 24,03	R\$ 685,82
23.			FUNDAÇÕES					
23.1			CONCRETO ARMADO PARA FUNDAÇÕES					
23.1.1	100896	SINAPI	Estaca escavada mecanicamente com 20 cm de diâmetro, sem armação	m	154,00	R\$ 41,99	R\$ 55,11	R\$ 8.486,94
23.1.2	96619	SINAPI	Lastro de concreto não-estrutural, espessura 5cm	m²	30,98	R\$ 21,57	R\$ 28,31	R\$ 877,04
23.1.3	96535	SINAPI	Forma de madeira em tábuas para fundações, com reaproveitamento	m²	37,37	R\$ 99,72	R\$ 130,88	R\$ 4.890,99
23.1.4	92917	SINAPI	Armação de aço CA-50 Ø 8,0mm; incluso fornecimento, corte, dobra e colocação	m²	19,80	R\$ 10,43	R\$ 13,69	R\$ 271,06
23.1.5	92921	SINAPI	Armação de aço CA-50 Ø 12,5mm; incluso fornecimento, corte, dobra e colocação	kg	145,90	R\$ 7,87	R\$ 10,33	R\$ 1.507,15
23.1.6	92915	SINAPI	Armação de aço CA-60 Ø 5,0mm; incluso fornecimento, corte, dobra e colocação	kg	73,91	R\$ 11,76	R\$ 15,44	R\$ 1.141,17
23.1.7	96558	SINAPI	Concreto para Fundação fck=20MPa, incluindo preparo, lançamento, adensamento	m³	4,82	R\$ 485,64	R\$ 637,40	R\$ 3.072,27
23.2			CONCRETO ARMADO PARA FUNDAÇÕES - VIGAS BALDRAMES					
23.2.1	96536	SINAPI	Forma de madeira em tábuas para fundações, com reaproveitamento	m²	137,40	R\$ 52,84	R\$ 69,35	R\$ 9.528,69
23.2.2	92917	SINAPI	Armação de aço CA-50 Ø 8,0mm; incluso fornecimento, corte, dobra e colocação	kg	211,73	R\$ 10,43	R\$ 13,69	R\$ 2.898,58
23.2.3	92921	SINAPI	Armação de aço CA-50 Ø 12,5mm; incluso fornecimento, corte, dobra e colocação	kg	6,45	R\$ 7,87	R\$ 10,33	R\$ 66,63
23.2.4	92915	SINAPI	Armação de aço CA-60 Ø 5,0mm; incluso fornecimento, corte, dobra e colocação	kg	90,18	R\$ 11,76	R\$ 15,44	R\$ 1.392,38
23.2.5	96557	SINAPI	Concreto para Fundação fck=25MPa, incluindo preparo, lançamento, adensamento	m³	8,96	R\$ 481,07	R\$ 631,40	R\$ 5.657,34
24.			SUPERESTRUTURA					
24.1			CONCRETO ARMADO - PILARES					
24.1.1	92443	SINAPI	Montagem e desmontagem de forma para pilares, em chapa de madeira compensada plastificada com reaproveitamento	m²	91,17	R\$ 23,17	R\$ 30,41	R\$ 2.772,48
24.1.2	92779	SINAPI	Armação de aço CA-50 Ø 12,5mm; incluso fornecimento, corte, dobra e colocação	kg	405,64	R\$ 8,15	R\$ 10,70	R\$ 4.340,35
24.1.3	92775	SINAPI	Armação de aço CA-60 Ø 5,0mm; incluso fornecimento, corte, dobra e colocação	kg	118,55	R\$ 12,67	R\$ 16,63	R\$ 1.971,49
24.1.4	92722	SINAPI	Concreto para Fundação fck=25MPa, incluindo preparo, lançamento, adensamento	m³	7,39	R\$ 454,29	R\$ 596,26	R\$ 4.406,36

PREFEITURA MUNICIPAL DE CHAPADINHA (MA)

ESPAÇO EDUCATIVO DE 12 SALAS DE AULA
Planilha Orçamentária Padrão FNDE - Revisão 2021

FONTE:
SINAPI, SEINFRA, CPU

Encargos Sociais: Desonerado

BDI
1,3125

ITEM	CÓDIGO	FONTE	DESCRIÇÃO DOS SERVIÇOS	UN.	QUANT.	PREÇO SEM BDI (R\$)	PREÇO COM BDI (R\$)	VALOR (R\$)
24.2			CONCRETO ARMADO - LAJE DE PISO					
24.2.1	92526	SINAPI	Montagem e desmontagem de forma para pilares, em chapa de madeira compensada plastificada com reaproveitamento	m²	12,60	R\$ 16,15	R\$ 21,20	R\$ 267,12
24.2.2	C2862	SEINFRA	Lastro de brita compactada, espessura 5cm	m²	44,58	R\$ 114,68	R\$ 150,52	R\$ 6.710,18
24.2.3	C1631	SEINFRA	Lona plástica em laje de piso da quadra, espessura 150 micras	m²	891,64	R\$ 7,90	R\$ 10,37	R\$ 9.246,31
24.2.4	97088	SINAPI	Armação em tela de aço Q-92, aço CA-60, 4,2mm, malha 15X15cm	m²	891,64	R\$ 11,38	R\$ 14,94	R\$ 13.321,10
24.2.6	101747	SINAPI	Piso em concreto 20MPa usinado, espessura 7cm, incluso selante a base de poliuretano (dimensões 1x1cm, para junta de dilatação)	m²	816,19	R\$ 65,54	R\$ 86,02	R\$ 70.208,66
25.			SISTEMA DE VEDAÇÃO VERTICAL					
25.1			PARADES					
25.1.1	87489	SINAPI	Alvenaria de vedação de 1/2 vez em tijolos cerâmicos (dimensões nominais: 39x19x99); assentamento em argamassa no traço 1:2:8 (cimento, cal e areia)	m²	331,76	R\$ 39,23	R\$ 51,49	R\$ 17.082,32
25.1.2	101161	SINAPI	Cobogo de concreto (elemento vazado-CB1) - (10x40x40cm) assentado com argamassa traço 1:4 (cimento, areia)	m²	140,70	R\$ 159,67	R\$ 209,57	R\$ 29.486,50
25.2			ARQUIBANCADA					
25.2.1	87489	SINAPI	Alvenaria de vedação de 1/2 vez em tijolos cerâmicos (dimensões nominais: 39x19x99); assentamento em argamassa no traço 1:2:8 (cimento, cal e areia)	m²	109,04	R\$ 39,23	R\$ 51,49	R\$ 5.614,47
25.2.2	101747	SINAPI	Laje pré-moldada para assentos e=13cm	m²	83,42	R\$ 65,54	R\$ 86,02	R\$ 7.175,79
26.			SISTEMAS DE COBERTURA					
26.1	C4554	SEINFRA	Cobertura em telha metálica trapezoidal	m²	995,55	R\$ 49,06	R\$ 64,39	R\$ 64.103,46
26.2	C0993	SEINFRA	Cumeira para telha metálica trapezoidal	m	37,64	R\$ 50,46	R\$ 66,23	R\$ 2.492,90
26.3	C4554	SEINFRA	Telha metálica trapezoidal perfurada	m²	296,02	R\$ 49,06	R\$ 64,39	R\$ 19.060,73
26.4	C4554	SEINFRA	Cobertura em telha translúcida trapezoidal	m²	28,56	R\$ 49,06	R\$ 64,39	R\$ 1.838,98
26.5	94231	SINAPI	Ruífo para telha metálica	m	75,28	R\$ 34,74	R\$ 45,60	R\$ 3.432,77
26.6	100775	SINAPI	Fornecimento e montagem de estrutura metálica conf. Projeto espec.	kg	22.594,80	R\$ 9,63	R\$ 12,64	R\$ 285.598,27
27.			IMPERMEABILIZAÇÃO					
27.1	98557	SINAPI	Impermeabilização com tinta betuminosa em fundações (vigas baldramas)	m²	137,40	R\$ 29,08	R\$ 38,17	R\$ 5.244,56
28.			REVESTIMENTOS INTERNOS E EXTERNOS					
28.1	87878	SINAPI	Chapisco em parede com argamassa traço - 1:3 (cimento / areia)	m²	670,52	R\$ 3,22	R\$ 4,23	R\$ 2.836,30
28.2	87535	SINAPI	Emboço de parede interna com argamassa traço 1:2:8 (cimento, cal e areia), espessura 2cm	m²	670,52	R\$ 21,35	R\$ 28,02	R\$ 18.787,97
28.3	87543	SINAPI	Reboco de parede, com argamassa traço - 1:2 (cal / areia), espessura 0,5 cm	m²	670,52	R\$ 21,06	R\$ 27,64	R\$ 18.533,17
29.			PINTURA					
29.1	88489	SINAPI	Pintura em latex acrílico sobre paredes internas e externas, 2 demãos	m²	670,52	R\$ 11,05	R\$ 14,50	R\$ 9.722,54
29.2	72815	SINAPI	Pintura prime epóxi para estrutura de concreto, 2 demãos	m²	592,65	R\$ 39,52	R\$ 51,87	R\$ 30.740,76
30.			INSTALAÇÕES ELÉTRICAS E TELEFÔNICAS 220V					
30.1			QUADRO DE DISTRIBUIÇÃO					
30.1.1	101876	SINAPI	Quadro de distribuição de sobrepôr, sem barramento, para 6 disjuntores padrão europeu (linha branca), exclusive disjuntores	un	1,00	R\$ 53,67	R\$ 70,44	R\$ 70,44
30.1.2	93671	SINAPI	Disjuntor tripolar termomagnético 32A	un	2,00	R\$ 62,87	R\$ 82,52	R\$ 165,04
30.1.3	93655	SINAPI	Disjuntor monopolar termomagnético 20A	un	3,00	R\$ 10,03	R\$ 13,16	R\$ 39,48

ITEM	CÓDIGO	FONTE	DESCRIÇÃO DOS SERVIÇOS	UN.	QUANT.	PREÇO SEM BDI (R\$)	PREÇO COM BDI (R\$)	VALOR (R\$)
30.2			ELETRODUTOS E ACESSÓRIOS					
30.2.1	91836	SINAPI	Eletroduto PVC flexível corrugado reforçado, Ø32mm (DN 1"), inclusive conexões	m	80,00	R\$ 7,30	R\$ 9,58	R\$ 766,40
30.2.2	91864	SINAPI	Eletroduto PVC rígido roscavel, Ø32mm (DN 1"), inclusive conexões	m	144,00	R\$ 9,43	R\$ 12,38	R\$ 1.782,72
30.2.3	95805	SINAPI	Condutela PVC 3/4"	un	34,00	R\$ 19,40	R\$ 25,46	R\$ 865,64
30.3			CABOS E CONDUTORES					
30.3.1	91926	SINAPI	Condutor de cobre flexível isolado, 2,5 mm², anti-chamas, 450/750 V	m	230,00	R\$ 2,83	R\$ 3,71	R\$ 853,30
30.3.2	91930	SINAPI	Condutor de cobre flexível isolado, 6,0 mm², anti-chamas, 450/750 V	m	30,00	R\$ 6,38	R\$ 8,37	R\$ 251,10
30.4			ILUMINAÇÃO E TOMADAS					
30.4.1	97601	SINAPI	Luminária pendente com lâmpada de vapor metálico de 250W	un	24,00	R\$ 201,13	R\$ 263,98	R\$ 6.335,52
30.4.2	91996	SINAPI	Tomada universal, 10A, cor branca, completa	un	10,00	R\$ 21,47	R\$ 28,18	R\$ 281,80
31.			SISTEMA DE PROTEÇÃO CONTRA DESCARGAS ATMOSFÉRICAS (SPDA)					
31.1	96985	SINAPI	Haste tipo cooperweld 5/8" x 3,00m	un	6,00	R\$ 41,07	R\$ 53,90	R\$ 323,40
31.2	96973	SINAPI	Cordaolha de cobre nu 50 mm2	m	122,00	R\$ 39,46	R\$ 51,79	R\$ 6.318,38
31.3	96974	SINAPI	Cordaolha de cobre nu 35 mm2	m	158,00	R\$ 50,54	R\$ 66,33	R\$ 10.480,14
31.4	98111	SINAPI	Caixa de inspeção com tampa em PVC, Ø 230mm x 250mm	un	6,00	R\$ 19,34	R\$ 25,38	R\$ 152,28
31.5	98463	SINAPI	Conector mini-gar em bronze estanhado	un	6,00	R\$ 18,42	R\$ 24,18	R\$ 145,08
32.			SERVIÇOS COMPLEMENTARES					
32.1	C1347	SEINFRA	Estrutura metálica c/ tabelas de basquete	cj	1,00	R\$ 2.144,85	R\$ 2.815,12	R\$ 2.815,12
32.2	C1349	SEINFRA	Estrutura metálica de traves de futsal	cj	1,00	R\$ 882,35	R\$ 1.158,08	R\$ 1.158,08
32.3	C1351	SEINFRA	Estrutura metálica p/ rede de voley	cj	1,00	R\$ 355,39	R\$ 466,45	R\$ 466,45
32.4	74244/1	SINAPI	Alambrado para quadra poliesportiva, estruturado por tubos de aço galvanizado 2", com tela de arame galvanizado malha quadrada 5x5cm	m²	26,37	R\$ 162,02	R\$ 212,65	R\$ 5.607,58
33.			SERVIÇOS FINAIS					
33.1	99803	SINAPI	Limpeza geral	m²	986,17	R\$ 1,17	R\$ 1,54	R\$ 1.518,70
Custo TOTAL com BDI incluso							R\$	4.435.999,59

Obra: Escola de 12 Salas - opção 12TV com blocos

Data de preço: Sinapi JANEIRO/2021 com desoneração

Unidade Federativa: DISTRITO FEDERAL

BDI: 31,25%

Planilha Orçamentária

			Escola 12 Salas de Aula - 12TV	un	1,00			
--	--	--	--------------------------------	----	------	--	--	--

ITEM	CÓDIGO	FORTE	DESCRIÇÃO DOS SERVIÇOS	UN.	QUANT.	PREÇO SEM BDI (R\$)	PREÇO COM BDI (R\$)	VALOR (R\$)
------	--------	-------	------------------------	-----	--------	---------------------	---------------------	-------------

1. SERVIÇOS PRELIMINARES								
1.1		CPU	Placa da obra em chapa de aço galvanizado, Padrão Governo Federal	m²	10,00			
1.2	98458	SINAPI	Tapume de chapa de madeira compensada, espessura 6mm h= 2,20m	m²	176,00			
1.3	C2850	SEINFRA	Ligação provisória de energia elétrica aérea monofásica 50A com poste de concreto; inclusive cabeamento, caixa de proteção para medidor e aterramento	un	1,00			
1.4	C1622	SEINFRA	Instalação provisória de água e sanitário	un	1,00			
1.5	93212	SINAPI	Execução de sanitário e vestiário em canteiro de obra, inclusive instalação e aparelhos	m²	2,52			
1.6	93207	SINAPI	Barracão para escritório de obra porte pequeno s=20,00m²	m²	20,00			
1.7	93584	SINAPI	Barracão provisório para depósito	m²	20,00			
1.8	C1630	SEINFRA	Locação da obra (execução de gabarito)	m²	2.928,38			
1.9	98525	SINAPI	Limpeza mecanizada de terreno com remoção de camada vegetal	m²	8.000,00			
Subtotal								

2. MOVIMENTO DE TERRAS PARA FUNDAÇÕES								
2.1	94319	SINAPI	Aterro apiloado em camadas de 0,20 m com material argilo - arenoso (entre baldrames)	m³	412,26			
2.2	93358	SINAPI	Escavação mecanizada com previsão de forma	m³	270,81			
2.3	101617	SINAPI	Regularização e compactação do fundo de valas	m²	434,83			
2.4	93382	SINAPI	Reaterro mecanizado de valas com retroescavadeira	m³	637,82			
Subtotal								

3. FUNDAÇÕES								
3.1. CONCRETO ARMADO PARA FUNDAÇÕES								
3.1.1	100896	SINAPI	Estaca escavada mecanicamente com 20 cm de diametro, sem armação	m	686,00			
3.1.2	96619	SINAPI	Lastro de concreto não-estrutural, espessura 5cm	m²	134,00			
3.1.3	96535	SINAPI	Forma de madeira em tábuas para fundações, com reaproveitamento	m²	429,20			
3.1.4	92916	SINAPI	Armação de aço CA-50 Ø 6.3mm; incluso fornecimento, corte, dobra e colocação	kg	44,55			
3.1.5	92917	SINAPI	Armação de aço CA-50 Ø 8mm; incluso fornecimento, corte, dobra e colocação	kg	85,82			
3.1.6	92919	SINAPI	Armação de aço CA-50 Ø 10mm; incluso fornecimento, corte, dobra e colocação	kg	576,45			
3.1.7	92921	SINAPI	Armação de aço CA-50 Ø 12.5mm; incluso fornecimento, corte, dobra e colocação	kg	902,36			
3.1.8	92922	SINAPI	Armação de aço CA-50 Ø 16mm; incluso fornecimento, corte, dobra e colocação	kg	15,55			
3.1.9	92915	SINAPI	Armação de aço CA-60 Ø 5,0mm; incluso fornecimento, corte, dobra e colocação	kg	789,82			
3.1.10	96558	SINAPI	Concreto Bombeado fck= 25MPa; incluindo preparo, lançamento e adensamento	m³	59,57			
3.2. CONCRETO ARMADO PARA FUNDAÇÕES - VIGAS BALDRAMES								
3.2.1	96536	SINAPI	Forma de madeira em tábuas para fundações, com reaproveitamento	m²	911,62			
3.2.2	92916	SINAPI	Armação de aço CA-50 Ø 6.3mm; incluso fornecimento, corte, dobra e colocação	kg	0,18			
3.2.3	92917	SINAPI	Armação de aço CA-50 Ø 8mm; incluso fornecimento, corte, dobra e colocação	kg	1.565,82			
3.2.4	92919	SINAPI	Armação de aço CA-50 Ø 10mm; incluso fornecimento, corte, dobra e colocação	kg	95,18			
3.2.5	92921	SINAPI	Armação de aço CA-50 Ø 12.5mm; incluso fornecimento, corte, dobra e colocação	kg	166,73			
3.2.6	92915	SINAPI	Armação de aço CA-60 Ø 5,0mm; incluso fornecimento, corte, dobra e colocação	kg	824,45			
3.2.7	96557	SINAPI	Concreto Bombeado fck= 25MPa; incluindo preparo, lançamento e adensamento	m³	51,49			
3.3. CONCRETO ARMADO PARA FUNDAÇÕES - BASE CAIXA D'ÁGUA								
3.3.1	96534	SINAPI	Forma de madeira em tábuas para fundações, com reaproveitamento	m²	5,60			
3.3.2	92919	SINAPI	Armação de aço CA-50 Ø 10mm; incluso fornecimento, corte, dobra e colocação	kg	325,00			
3.3.3	92915	SINAPI	Armação de aço CA-60 Ø 5,0mm; incluso fornecimento, corte, dobra e colocação	kg	82,00			
3.3.4	96558	SINAPI	Concreto Bombeado fck= 25MPa; incluindo preparo, lançamento e adensamento	m³	3,92			
3.3.5	100896	SINAPI	Estaca escavada mecanicamente com 30 cm de diametro, sem armação	m	63,00			
Subtotal								

4. SUPERESTRUTURA								
4.1. CONCRETO ARMADO - VIGAS								
4.1.1	92479	SINAPI	Montagem e desmontagem de forma para vigas, em chapa de madeira plastificada com reaproveitamento	m²	999,60			
4.1.2	92776	SINAPI	Armação de aço CA-50 Ø 6.3mm; incluso fornecimento, corte, dobra e colocação	kg	0,18			
4.1.3	92777	SINAPI	Armação de aço CA-50 Ø 8mm; incluso fornecimento, corte, dobra e colocação	kg	1.595,82			
4.1.4	92778	SINAPI	Armação de aço CA-50 Ø 10mm; incluso fornecimento, corte, dobra e colocação	kg	695,91			
4.1.5	92779	SINAPI	Armação de aço CA-50 Ø 12.5mm; incluso fornecimento, corte, dobra e colocação	kg	103,36			
4.1.6	92780	SINAPI	Armação de aço CA-50 Ø 16mm; incluso fornecimento, corte, dobra e colocação	kg	89,09			
4.1.7	92775	SINAPI	Armação de aço CA-60 Ø 5,0mm; incluso fornecimento, corte, dobra e colocação	kg	848,55			
4.1.8	92726	SINAPI	Concreto Bombeado fck= 25MPa; incluindo preparo, lançamento e adensamento	m³	55,99			
4.2. CONCRETO ARMADO - LAJES E PILARES								

Obra: Escola de 12 Salas - opção 127V com blocos

Data de preço: Sinapi JANEIRO/2021 com desoneração

Unidade Federativa: DISTRITO FEDERAL

BDI: 31,25%

Planilha Orçamentária

			Escola 12 Salas de Aula - 127V	un	1,00			
--	--	--	--------------------------------	----	------	--	--	--

ITEM	CÓDIGO	FORTE	DESCRIÇÃO DOS SERVIÇOS	UN.	QUANT.	PREÇO SEM BDI (R\$)	PREÇO COM BDI (R\$)	VALOR (R\$)
4.2.1	92443	SINAPI	Montagem e desmontagem de forma para pilares, em chapa de madeira compensada plastificada com reaproveitamento	m²	768,78			
4.2.2	92778	SINAPI	Armação de aço CA-50 Ø 10mm; incluso fornecimento, corte, dobra e colocação	kg	1.522,64			
4.2.3	92779	SINAPI	Armação de aço CA-50 Ø 12,5mm; incluso fornecimento, corte, dobra e colocação	kg	2.515,91			
4.2.4	92780	SINAPI	Armação de aço CA-50 Ø 16mm; incluso fornecimento, corte, dobra e colocação	kg	34,91			
4.2.5	92775	SINAPI	Armação de aço CA-60 Ø 5,0mm; incluso fornecimento, corte, dobra e colocação	kg	1.023,73			
4.2.6	92722	SINAPI	Concreto para Estrutura fck=25MPa, incluindo preparo, lançamento, adensamento.	m³	42,43			
4.3			CONCRETO ARMADO - LAJES DE FORRO					
4.3.1	101964	SINAPI	Laje de concreto pré-moldada para forro com escoramento	m²	1.210,17			
4.4			CONCRETO ARMADO - VERGAS E CONTRAVERGAS					
4.4.1	93184	SINAPI	Verga e contraverga pré-moldada, seção 10x10 cm	m	614,20			
Subtotal								

5. SISTEMA DE VEDAÇÃO VERTICAL								
5.1 ELEMENTOS VAZADOS								
5.1.1	101161	SINAPI	Cobogó de concreto (elemento vazado-CB1) - (10x40x40cm) assentado com argamassa traço 1:4 (cimento, areia)	m²	24,72			
5.2 ALVENARIA DE VEDAÇÃO								
5.2.1	87489	SINAPI	Alvenaria de vedação de 1/2 vez em tijolos cerâmicos (dimensões nominais: 39x19x09); assentamento em argamassa no traço 1:2:8 (cimento, cal e areia)	m²	2.088,81			
5.2.2	87519	SINAPI	Alvenaria de vedação de 1 vez em tijolos cerâmicos de 08 furos (dimensões nominais: 19x19x09); assentamento em argamassa no traço 1:2:8 (cimento, cal e areia)	m²	13,62			
5.2.3	93203	SINAPI	Fixação (encunhamento) de alvenaria de vedação com espuma de poliuretano expansiva	m	676,70			
5.2.5	C4070	SEINFRA	Divisória de banheiros e sanitários em granito com espessura de 2cm polido assentado com argamassa traço 1:4	m²	47,41			
Subtotal								

6. ESQUADRIAS								
6.1 PORTAS DE MADEIRA								
6.1.1		CPU	PM1 - Porta de madeira com visor para pintura, semi-oca (leve ou média), dimensões 80x210cm, espessura 3,5cm; incluso dobradiças, batentes e fechadura	un	18,00			
6.1.2	90843	SINAPI	PM3- Porta de abrir em madeira para pintura 0,80x2,10m, espessura 3,5cm, incluso dobradiças, batentes e fechadura	un	7,00			
6.1.3	90843	SINAPI	PM3- Porta de abrir em madeira para pintura 0,80x2,10m, espessura 3,5cm, incluso dobradiças, batentes e fechadura	un	8,00			
6.1.4		CPU	PM4- Porta de abrir em chapa de madeira compensada para banheiro revestida com laminado, 0,60x1,60m, incluso marco e dobradiças	un	16,00			
6.1.5		CPU	PM5- Porta de abrir em chapa de madeira compensada para banheiro revestida com laminado, 0,80x1,60m, incluso marco e dobradiças	un	6,00			
6.2 FERRAGENS E ACESSÓRIOS								
6.2.1	100874	SINAPI	Barra de apoio 40 cm, aço inox polido, Deca ou equivalente - PM3 e PM5	un	14,00			
6.2.2	91305	SINAPI	Fechadura de embutir completa, tipo tarjeta livre-ocupado	un	22,00			
6.2.3		CPU	Chapa metálica (alumínio) 0,80m x 0,4m, e= 1mm para as portas	m²	8,32			
6.3 PORTAS DE ALUMÍNIO								
6.3.1	91341	SINAPI	PA1 - Porta de abrir de 0,70x2,10m em chapa de alumínio com veneziana, conforme projeto de esquadrias, inclusive ferragens	m²	7,35			
6.3.2		CPU	PA2 - Porta de abrir - 80x210 em chapa de alumínio com veneziana e vidro mini boreal-conforme projeto de esquadrias, inclusive ferragens e vidro	un	2,00			
6.3.3		CPU	PA3 - Porta de abrir - 120x210 em chapa de alumínio com veneziana e vidro mini boreal-conforme projeto de esquadrias, inclusive ferragens e vidro	un	2,00			
6.4 JANELAS DE ALUMÍNIO								
6.4.1	94569	SINAPI	JA-1 - Janela de Alumínio, basculante 90x50cm, conforme projeto de esquadrias, inclusive ferragens e vidro liso incolor, espessura 6mm	m²	4,05			
6.4.2	94569	SINAPI	JA-2 - Janela de Alumínio, basculante 165x55cm, conforme projeto de esquadrias, inclusive ferragens e vidro liso incolor, espessura 6mm	m²	3,60			
6.4.3	94569	SINAPI	JA-3 - Janela de Alumínio, basculante 200x55cm, conforme projeto de esquadrias, inclusive ferragens e vidro liso incolor, espessura 6mm	m²	7,70			
6.4.4	94570	SINAPI	JA-4 - Janela de Alumínio, de correr 220x55cm, conforme projeto de esquadrias, inclusive ferragens e vidro liso incolor, espessura 6mm	m²	7,70			
6.4.5	94569	SINAPI	JA-5 - Janela de Alumínio, basculante 140x100cm, conforme projeto de esquadrias, inclusive ferragens e vidro liso incolor, espessura 6mm	m²	8,40			
6.4.6	94569	SINAPI	JA-6 - Janela de Alumínio, basculante 345x100cm, conforme projeto de esquadrias, inclusive ferragens e vidro liso incolor, espessura 6mm	m²	10,35			
6.4.7	94569	SINAPI	JA-7 - Janela de Alumínio, basculante 220X110cm, conforme projeto de esquadrias, inclusive ferragens e vidro liso incolor, espessura 6mm	m²	77,00			
6.4.8	94570	SINAPI	JA-8 - Janela de Alumínio, de correr 90x100cm, JA-8, conforme projeto de esquadrias, inclusive ferragens e vidro liso incolor, espessura 6mm	m²	1,80			
6.4.9	C1516	SEINFRA	JA-9 - Janela de Alumínio, com veneziana fixa 110X120cm, JA-9, conforme projeto de esquadrias, inclusive ferragens	m²	2,64			

Obra: Escola de 12 Salas - opção 127V com blocos

Data de preço: Sinapi JANEIRO/2021 com desoneração

Unidade Federativa: DISTRITO FEDERAL

BDI: 31,25%

Planilha Orçamentária

			Escola 12 Salas de Aula - 127V	un	1,00			
--	--	--	--------------------------------	----	------	--	--	--

ITEM	CÓDIGO	FORTE	DESCRIÇÃO DOS SERVIÇOS	UN.	QUANT.	PREÇO SEM BDI (R\$)	PREÇO COM BDI (R\$)	VALOR (R\$)
6.4.10	94570	SINAPI	JA-10 - Janela de Alumínio, de correr 210x100cm, JA-10, conforme projeto de esquadrias, inclusive ferragens e vidro liso incolor, espessura 6mm	m²	2,10			
6.4.11	94570	SINAPI	JA-11 - Janela de Alumínio, de correr 220x175cm, JA-11, conforme projeto de esquadrias, inclusive ferragens e vidro liso incolor, espessura 6mm	m²	207,90			
6.4.12	94569	SINAPI	JA-12 - Janela de Alumínio, basculante 85x100 + 85x120cm, JA-12, conforme projeto de esquadrias, inclusive ferragens e vidro liso incolor, espessura 6mm	m²	1,87			
6.4.13		CPU	Tela de nylon de proteção- fixada na esquadria	m²	4,20			
6.5			PORTÕES METÁLICOS					
6.5.1		CPU	PT1 - Portão de abrir 2,05x1,80m, em gradil metálico belgo ou similar, conforme projeto de esquadrias, inclusive ferragens	m²	3,69			
6.5.2	91341	SINAPI	PT2 - Porta de abrir 180x180 - veneziana- conforme projeto de esquadrias, inclusive ferragens	m²	3,51			
6.5.3	91341	SINAPI	PT3 - Porta de abrir 100x180 - veneziana- conforme projeto de esquadrias, inclusive ferragens	m²	3,90			
6.5.4		CPU	PT4 - Portão de abrir 1,20x1,80m, em gradil metálico belgo ou similar, conforme projeto de esquadrias, inclusive ferragens	m²	2,16			
6.5.5		CPU	PT5 - Portão de correr 3x1,80m, em gradil metálico belgo ou similar, conforme projeto de esquadrias, inclusive ferragens	m²	5,40			
6.6			GRADIL METÁLICO					
6.6.1		CPU	Gradil metálico em tela de arame galvanizado e malha quadrangular	m²	129,10			
6.7			VIDROS					
6.7.1	C4835	SEINFRA	Espelho cristal esp. 4mm sem moldura	m²	8,00			
			Subtotal					

7.			SISTEMAS DE COBERTURA					
7.1	C1332	SEINFRA	Estrutura metálica para cobertura	m²	3.082,97			
7.2	C4554	SEINFRA	Cobertura em telha metálica trapezoidal	m²	358,88			
7.3	C4554	SEINFRA	Cobertura em telha translúcida trapezoidal	m²	1,34			
7.4	94441	SINAPI	Cobertura em telha cerâmica tipo romana	m²	2.803,59			
7.5	94231	SINAPI	Rufo para telha cerâmica	m	82,60			
7.6	94221	SINAPI	Cumeira com telha cerâmica emboçada com argamassa traço 1:2:8	m	209,72			
			Subtotal					

8.			IMPERMEABILIZAÇÃO					
8.1	98557	SINAPI	Impermeabilização de viga baldrame com argamassa de cimento e areia, com aditivo impermeabilizante	m²	911,62			
			Subtotal					

9.			REVESTIMENTOS INTERNOS E EXTERNOS					
9.1	87878	SINAPI	Chapisco em parede com argamassa traço - 1:3 (cimento / areia)	m²	5.065,62			
9.2	87881	SINAPI	Chapisco em teto com argamassa traço - 1:3 (cimento / areia)	m²	1.531,13			
9.3	87792	SINAPI	Emboço, com argamassa traço - 1:2:9 (cimento / cal / areia), espessura 2 cm	m²	5.065,62			
9.4	87543	SINAPI	Reboco para paredes internas, externas, vigas, traço 1:4,5 - espessura 0,5 cm	m²	4.060,78			
9.5	87543	SINAPI	Reboco de teto, com argamassa traço - 1:2 (cal / areia fina), espessura 1 cm	m²	1.531,13			
9.6	C0157	SEINFRA	Argamassa impermeabilizada, traço - 1:3, para detalhes dos rodapés	m²	1,18			
9.7	87273	SINAPI	Revestimento cerâmico de paredes PEI IV- cerâmica 30 x 40 cm aplicado com argamassa industrializada- incl. rejunte - conforme projeto	m²	990,77			
9.8	87267	SINAPI	Revestimento cerâmico de paredes PEI IV - cerâmica 10 x 10 cm aplicado com argamassa industrializada- incl. rejunte - conforme projeto	m²	14,07			
9.9	101738	SINAPI	Rodameio em madeira boleada parafusado em parede, largura 10 cm	m	558,42			
			Subtotal					

10.			SISTEMAS DE PISOS					
10.1			PAVIMENTAÇÃO INTERNA					
10.1.1	87630	SINAPI	Contrapiso de concreto não-estrutural, espessura 3cm e preparo mecânico	m²	2.208,21			
10.1.2	98679	SINAPI	Piso cimentado desempenado com acabamento liso e=2,0cm com junta plastica acabada 1,2m	m²	2.208,21			
10.1.3	87251	SINAPI	Piso cerâmico esmaltado PEI V - 40 x 40 cm aplicado com argamassa industrializada - incl. rejunte - Branco antiderrapante - conforme projeto	m²	178,45			
10.1.4	87251	SINAPI	Piso cerâmico esmaltado PEI V - 40 x 40 cm aplicado com argamassa industrializada - incl. rejunte - Cinza Antiderrapante - conforme projeto	m²	993,79			
10.1.5	C4623	SEINFRA	Piso tátil direcional / alerta em placas de borracha 30x30cm	m²	131,94			
10.1.6	C4624	SEINFRA	Piso tátil de alerta/direcional em placas pré-moldadas	m²	5,58			
10.1.7	101752	SINAPI	Piso dem granilite, inclusive juntas de dilatação plastica	m²	1.035,97			
10.1.8	C2284	SEINFRA	Soleira em granito cinza andorinha, L=15cm, E=2cm	m	30,90			
10.2			PAVIMENTAÇÃO EXTERNA					
10.2.1	94996	SINAPI	Passoio em concreto desempenado com junta plastica a cada 1,20m, e=10cm	m²	546,04			

Obra: Escola de 12 Salas - opção 127V com blocos

Data de preço: Sinapi JANEIRO/2021 com desoneração

Unidade Federativa: DISTRITO FEDERAL

BDI: 31,25%

Planilha Orçamentária

			Escola 12 Salas de Aula - 127V	un	1,00			
--	--	--	--------------------------------	----	------	--	--	--

ITEM	CÓDIGO	FONTE	DESCRIÇÃO DOS SERVIÇOS	UN.	QUANT.	PREÇO SEM BDI (R\$)	PREÇO COM BDI (R\$)	VALOR (R\$)
10.2.2	94996	SINAPI	Rampa de acesso em concreto não estrutural	m²	63,05			
10.2.3	94263	SINAPI	Meio-fio concreto, moldado in loco, 11,5cm base x 22cm altura	m	241,96			
10.2.4	C2862	SEINFRA	Lastro de brita para o estacionamento	m²	16,38			
10.2.5	92396	SINAPI	Pavimentação em blocos intertravado de concreto, assentados sobre colchão de areia	m²	1.707,59			
Subtotal								

11. PINTURAS E ACABAMENTOS								
11.1	96132	SINAPI	Emassamento de paredes internas com massa PVA - 02 demãos	m²	1.321,54			
11.2	96132	SINAPI	Emassamento de lajes internas com massa PVA - 02 demãos	m²	1.531,13			
11.3	88489	SINAPI	Pintura em latex acrílico sobre paredes internas e externas, 2 demãos	m²	4.060,78			
11.4	88486	SINAPI	Pintura em latex PVA sobre lajes internas e externas, 2 demãos	m²	1.531,13			
11.5	102219	SINAPI	Pintura em esmalte sintético em roda meio de madeira, 2 demãos	m²	55,84			
11.6	100742	SINAPI	Pintura em esmalte acetinado sobre superfície metálica, 2 demãos	m²	21,60			
11.7	102219	SINAPI	Pintura em esmalte sintético em porta de madeira, 2 demãos	m²	229,68			
Subtotal								

12. INSTALAÇÕES HIDRÁULICAS								
12.1	89401	SINAPI	Tubo PVC soldável Ø 25 mm, inclusive conexões	m	150,00			
12.2	89446	SINAPI	Tubo PVC soldável Ø 32 mm, inclusive conexões	m	135,30			
12.3	89447	SINAPI	Tubo PVC soldável Ø 40 mm, inclusive conexões	m	29,00			
12.4	89449	SINAPI	Tubo PVC soldável Ø 50 mm, inclusive conexões	m	98,00			
12.5	89450	SINAPI	Tubo PVC soldável Ø 60 mm, inclusive conexões	m	80,35			
12.6	89451	SINAPI	Tubo PVC soldável Ø 75 mm, inclusive conexões	m	91,30			
12.7	89383	SINAPI	Adaptador de PVC com bolsa e rosca 25mm x 3/4"	un	63,00			
12.8	89596	SINAPI	Adaptador de PVC com bolsa e rosca 50mm x 1.1/2"	un	39,00			
12.9	89362	SINAPI	Joelho PVC soldável 90° água fria 25mm	un	58,00			
12.10	89413	SINAPI	Joelho PVC soldável 90° água fria 32mm	un	7,00			
12.11	89497	SINAPI	Joelho PVC soldável 90° água fria 40mm	un	8,00			
12.12	89501	SINAPI	Joelho PVC soldável 90° água fria 50mm	un	23,00			
12.13	89505	SINAPI	Joelho PVC soldável 90° água fria 60mm	un	1,00			
12.14	89513	SINAPI	Joelho PVC soldável 90° água fria 75mm	un	4,00			
12.15	89400	SINAPI	Te PVC soldável com rosca água fria 25mmX25mmX32mm	un	8,00			
12.16	89624	SINAPI	Te PVC soldável com rosca água fria 40mmX25mmX25mm	un	3,00			
12.17	89624	SINAPI	Te PVC soldável com rosca água fria 40mmX40mmX32mm	un	3,00			
12.18	89627	SINAPI	Te PVC soldável com rosca água fria 50mmX50mmX25mm	un	5,00			
12.19	89630	SINAPI	Te PVC soldável com rosca água fria 60mmX60mmX50mm	un	1,00			
12.20	89630	SINAPI	Te PVC soldável com rosca água fria 75mmX75mmX60mm	un	9,00			
12.21	89395	SINAPI	Te PVC soldável água fria 25mm	un	32,00			
12.22	89623	SINAPI	Te PVC soldável água fria 40mm	un	1,00			
12.23	89625	SINAPI	Te PVC soldável água fria 50mm	un	5,00			
12.24	89629	SINAPI	Te PVC soldável água fria 75mm	un	2,00			
12.25	94497	SINAPI	Registro de gaveta bruto, Ø 1 1/2"	un	34,00			
12.26	89985	SINAPI	Registro de pressão com canopla Ø 3/4"	un	9,00			
12.27		CPU	Caixa água metálica completa de 15.000l, conforme projeto	un	1,00			
12.28		CPU	Caixa água enterrada de concreto 15.000l, conforme projeto	un	1,00			
Subtotal								

13. INSTALAÇÕES SANITÁRIAS								
13.1	89711	SINAPI	Tubo de PVC Série Normal 40mm	m	119,40			
13.2	89712	SINAPI	Tubo de PVC Série Normal 50mm	m	90,00			
13.3	89713	SINAPI	Tubo de PVC Série Normal 75mm	m	112,50			
13.4	89714	SINAPI	Tubo de PVC Série Normal 100mm	m	358,60			
13.5	90701	SINAPI	Tubo de PVC Série Normal 150mm	m	53,00			
13.6	90702	SINAPI	Tubo de PVC Série Normal 200mm	m	45,00			
13.7	90703	SINAPI	Tubo de PVC Série Normal 250mm	m	33,00			
13.8	90704	SINAPI	Tubo de PVC Série Normal 300mm	m	60,00			
13.9	89726	SINAPI	Joelho PVC 45° esgoto 40 mm	un	26,00			
13.10	89732	SINAPI	Joelho PVC 45° esgoto 50 mm	un	14,00			
13.11	89739	SINAPI	Joelho PVC 45° esgoto 75 mm	un	2,00			
13.12	89724	SINAPI	Joelho PVC 90° esgoto 40 mm	un	70,00			

Obra: Escola de 12 Salas - opção 12TV com blocos

Data de preço: Sinapi JANEIRO/2021 com desoneração

Unidade Federativa: DISTRITO FEDERAL

BDI: 31,25%

Planilha Orçamentária

			Escola 12 Salas de Aula - 12TV	un	1,00			
--	--	--	--------------------------------	----	------	--	--	--

ITEM	CÓDIGO	FONTES	DESCRIÇÃO DOS SERVIÇOS	UN.	QUANT.	PREÇO SEM BDI (R\$)	PREÇO COM BDI (R\$)	VALOR (R\$)
13.13	89801	SINAPI	Joelho PVC 90° esgoto 50 mm	un	36,00			
13.14	89737	SINAPI	Joelho PVC 90° esgoto 75 mm	un	4,00			
13.15	89744	SINAPI	Joelho PVC 90° esgoto 100 mm	un	15,00			
13.16	89783	SINAPI	Junção PVC esgoto 40 mm	un	3,00			
13.17	89785	SINAPI	Junção PVC esgoto 50 mm	un	19,00			
13.18	89795	SINAPI	Junção PVC esgoto 75 mm	un	4,00			
13.19	89785	SINAPI	Junção PVC esgoto 50 x 40 mm	un	2,00			
13.20	89795	SINAPI	Junção PVC esgoto 75 x 50 mm	un	16,00			
13.21	89797	SINAPI	Junção PVC esgoto 100 x 50 mm	un	13,00			
13.22	89797	SINAPI	Junção PVC esgoto 100 x 75 mm	un	3,00			
13.23	89797	SINAPI	Junção PVC esgoto 100 x 100 mm	un	8,00			
13.24	89707	SINAPI	Caixa Sifonada 100x100x50mm	un	7,00			
13.25	89708	SINAPI	Caixa Sifonada 150x185x75mm	un	10,00			
13.26	97907	SINAPI	Caixa de areia 80x60cm	un	3,00			
13.27	97907	SINAPI	Caixa de areia 80x80cm	un	7,00			
13.28	89710	SINAPI	Ralo Seco PVC 100x100mm	un	25,00			
13.29	C4822	SEINFRA	Terminal de Ventilação Série Normal 50mm	un	3,00			
13.30	C0609	SEINFRA	Caixa de inspeção em alvenaria 60x60cm	un	41,00			
13.31	98109	SINAPI	Caixa de gordura especial	un	1,00			
13.32	98100	SINAPI	Sumidouro em alvenaria Ø 1,60m	un	3,00			
13.33	98071	SINAPI	Fossa séptica - capacidade 7.500 l	un	1,00			
13.34	C4026	SEINFRA	Canaleta de concreto 20cm x 20cm com tampa com grelha de alumínio	m	254,20			
					Subtotal			

14.			LOUÇAS, ACESSÓRIOS E METAIS					
14.1	C1151	SEINFRA	Ducha Higiénica com registro e derivação, Deca ou equivalente	un	8,00			
14.2	95470	SINAPI	Bacia Sanitária Convencional, Deca ou equivalente com acessórios	un	11,00			
14.3	99635	SINAPI	Válvula de descarga 1 1/2", acabamento cromado, Deca ou equivalente	un	11,00			
14.4	86931	SINAPI	Bacia Sanitária Convencional com Caixa Acoplada, Deca ou equivalente com acessórios	un	8,00			
14.5	100858	SINAPI	Mictório com Sifão Integrado, Deca ou equivalente	un	6,00			
14.6	86904	SINAPI	Lavatório pequeno cor branco gelo, com coluna suspensa, Deca ou equivalente	un	2,00			
14.7	86901	SINAPI	Cuba de embutir oval em louça branca	un	22,00			
14.8	86906	SINAPI	Torneira de bica baixa, Deca ou equivalente	un	26,00			
14.9	95544	SINAPI	Papeleira Metálica, Deca ou equivalente	un	3,00			
14.10	100868	SINAPI	Barra de apoio 80 cm, aço inox polido, Deca ou equivalente	un	18,00			
14.11	100864	SINAPI	Barra de apoio 1,60 cm, em U, aço inox polido, Deca ou equivalente	un	2,00			
14.12	95547	SINAPI	Dispenser Toalha, Melhoramentos ou equivalente.	un	16,00			
14.13	95547	SINAPI	Dispenser Saboneteira, Melhoramentos ou equivalente	un	20,00			
14.14	86919	SINAPI	Tanque Grande 40L cor branco gelo, incluso torneira de metal cromado, Deca ou equivalente	un	1,00			
14.15	86936	SINAPI	Cuba de embutir em aço Inoxidável completa, dimensões 40x34x17cm	un	8,00			
14.16	86909	SINAPI	Torneira para cozinha de mesa bica móvel, Deca, ou equivalente	un	10,00			
14.17	86936	SINAPI	Cuba em aço Inoxidável completa, dimensões 50x40x30cm	un	5,00			
14.18	C2507	SEINFRA	Torneira elétrica LorenEasy, Lorenzetti ou equivalente	un	2,00			
14.19	100860	SINAPI	Chuveiro Maxi Ducha com desviador para duchas elétricas, Lorenzetti ou equivalente	un	9,00			
14.20	86916	SINAPI	Torneira de parede de uso geral com bico para mangueira	un	6,00			
14.21	86904	SINAPI	Lavatório de canto suspenso com mesa, DECA ou equivalente, com válvula, sifão e engate flexível cromados	un	2,00			
14.22	100875	SINAPI	Cadeira articulada para banho	un	2,00			
14.23	95544	SINAPI	Dispenser para papel higiênico	un	16,00			
					Subtotal			

15.			INSTALAÇÃO DE GÁS COMBUSTÍVEL					
15.1		CPU	Requadro para ventilação em chapa de alumínio com veneziana	m²	0,16			
15.2	92688	SINAPI	Tubo de Aço Galvanizado Ø 3/4", fornecimento e instalação	m	2,04			
15.3	92693	SINAPI	Cotovelo de aço galvanizado Ø 3/4"	un	1,00			
15.4		CPU	Fita anticorrosiva 5cmx30m (2 camadas)	un	4,00			
15.5		CPU	Envelope de concreto para proteção de tubo enterrado, espessura 3cm	m	2,04			
15.6		CPU	Regulador 1º estágio com manometro	un	1,00			
15.7		CPU	Regulador 2º estágio com registro	un	1,00			

Obra: Escola de 12 Salas - opção 127V com blocos

Data de preço: Sinapi JANERO/2021 com desoneração

Unidade Federativa: DISTRITO FEDERAL

BDI: 31,25%

Planilha Orçamentária

			Escola 12 Salas de Aula - 127V	un	1,00			
--	--	--	--------------------------------	----	------	--	--	--

ITEM	CÓDIGO	FONTE	DESCRIÇÃO DOS SERVIÇOS	UN.	QUANT.	PREÇO SEM BDI (R\$)	PREÇO COM BDI (R\$)	VALOR (R\$)
15.8		CPU	Instalação básica para abrigo de gás (capacidade 4 cilindros GLP de 45 kg)	un	1,00			
15.9		CPU	Placa de sinalização em PVC, fotoluminescente, "Proibido fumar"	un	1,00			
15.10		CPU	Placa de sinalização em PVC, fotoluminescente, "Perigo inflamavel"	un	1,00			
Subtotal								

16. SISTEMA DE PROTEÇÃO CONTRA INCÊNCIO								
16.1	101909	SINAPI	Extintor PQS - 6KG	un	13,00			
16.2	97599	SINAPI	Luminária de emergência de blocos autocônomos de LED, com autonomia de 2h	un	13,00			
16.3	72947	SINAPI	Marcação de piso com tinta retrorrefletiva para localização de extintor e hidrante, dimensões 100x100cm	m²	49,00			
16.4		CPU	Placa de sinalização em PVC fotoluminescente, dimensões até 480cm²	un	47,00			
Subtotal								

17. INSTALAÇÕES ELÉTRICAS E TELEFÔNICAS 127V								
17.1. QUADRO DE DISTRIBUIÇÃO								
17.1.1	101876	SINAPI	Quadro de distribuição de sobrepôr, com barramento, para 6 disjuntores	un	3,00			
17.1.2	101875	SINAPI	Quadro de distribuição de sobrepôr, com barramento, para 10 disjuntores	un	2,00			
17.1.3	101875	SINAPI	Quadro de distribuição de sobrepôr, com barramento, para 12 disjuntores	un	2,00			
17.1.4	101883	SINAPI	Quadro de distribuição de sobrepôr, com barramento, para 15 disjuntores	un	2,00			
17.1.5	101883	SINAPI	Quadro de distribuição de sobrepôr, com barramento, para 18 disjuntores	un	1,00			
17.1.6	100560	SINAPI	Quadro de distribuição para telefone	un	1,00			
17.1.7	101938	SINAPI	Quadro de medição	un	1,00			
17.1.8	93654	SINAPI	Disjuntor termomagnético monofásico 15 A	un	15,00			
17.1.9	93655	SINAPI	Disjuntor termomagnético monofásico 20 A	un	37,00			
17.1.10	93656	SINAPI	Disjuntor termomagnético monofásico 25 A	un	18,00			
17.1.11	93670	SINAPI	Disjuntor termomagnético trifásico 25 A	un	2,00			
17.1.12	93671	SINAPI	Disjuntor termomagnético trifásico 32 A	un	6,00			
17.1.13	93672	SINAPI	Disjuntor termomagnético trifásico 40 A	un	4,00			
17.1.14	93673	SINAPI	Disjuntor termomagnético trifásico 50 A	un	2,00			
17.1.15	101894	SINAPI	Disjuntor termomagnético trifásico 63 A	un	4,00			
17.1.16	101894	SINAPI	Disjuntor termomagnético trifásico 70 A	un	2,00			
17.1.17	101897	SINAPI	Disjuntor termomagnético trifásico 250 A	un	1,00			
17.2. ELETRODUTOS E ACESSÓRIOS								
17.2.1	91834	SINAPI	Eletroduto PVC flexível corrugado reforçado, Ø25mm (DN 3/4"), inclusive conexões	m	1.754,92			
17.2.2	91836	SINAPI	Eletroduto PVC flexível corrugado reforçado, Ø32mm (DN 1"), inclusive conexões	m	768,25			
17.2.3	91865	SINAPI	Eletroduto PVC rígido roscável, Ø40mm (DN 1 1/4"), inclusive conexões	m	428,00			
17.2.4	93008	SINAPI	Eletroduto PVC rígido roscável, Ø50mm (DN 1 1/2"), inclusive conexões	m	325,00			
17.2.5	93010	SINAPI	Eletroduto PVC rígido roscável, Ø75mm (DN 2 1/2"), inclusive conexões	m	122,50			
17.2.6	C1163	SEINFRA	Perfido metalico liso 25x25m com suporte e fixação	m	26,70			
17.2.7	C1165	SEINFRA	Perfido metalico liso 35x38mm com suporte e fixação	m	235,15			
17.2.8	C0636	SEINFRA	Caixa de passagem em alvenaria 30x30x30 com tampa de ferro fundido	un	20,00			
17.2.9	100556	SINAPI	Caixa de passagem DG - nº 2 20x20x12 cm em chapa metálica	un	16,00			
17.2.10	91941	SINAPI	Caixa de passagem PVC 4x2"	un	302,00			
17.2.11	91944	SINAPI	Caixa de passagem PVC 4x4"	un	13,00			
17.2.12	92866	SINAPI	Caixa metálica hexagonal para arandela 3x3"	un	2,00			
17.2.13	92865	SINAPI	Caixa de passagem de ferro esmaltada octogonal 4" dupla	un	161,00			
17.2.14	91937	SINAPI	Caixa de passagem PVC 3" octogonal	un	22,00			
17.2.15	95805	SINAPI	Condulete PVC 3/4"	m	163,00			
17.2.16	93358	SINAPI	Escavação manual de valas em 1ª cat para tubulação	m³	47,00			
17.3. CABOS E FIOS (CONDUTORES)								
17.3.1	91926	SINAPI	Condutor de cobre flexível isolado, 2,5 mm², anti-chamas, 450/750 V	m	5.077,00			
17.3.2	91928	SINAPI	Condutor de cobre flexível isolado, 4,0 mm², anti-chamas, 450/750 V	m	411,00			
17.3.3	91930	SINAPI	Condutor de cobre flexível isolado, 6,0 mm², anti-chamas, 450/750 V	m	782,00			
17.3.4	91932	SINAPI	Condutor de cobre flexível isolado, 10,0 mm², anti-chamas, 450/750 V	m	326,00			
17.3.5	91934	SINAPI	Condutor de cobre flexível isolado, 16,0 mm², anti-chamas, 450/750 V	m	327,00			
17.3.6	92983	SINAPI	Condutor de cobre flexível isolado, 25,0 mm², anti-chamas, 450/750 V	m	328,00			
17.3.7	92989	SINAPI	Condutor de cobre flexível isolado, 70,0 mm², anti-chamas, 450/750 V	m	285,00			
17.3.8	96261	SINAPI	Cabo CCI-50 2 pares	m	52,60			
17.3.9	C0560	SEINFRA	Cabo CCE-50 2 pares	m	53,60			
17.3.10	C0544	SEINFRA	Cabo coaxial	m	288,90			

Obra: Escola de 12 Salas - opção 12TV com blocos

Data de preço: Sinapi JANEIRO/2021 com desoneração

Unidade Federativa: DISTRITO FEDERAL

BDI: 31,25%

Planilha Orçamentária

			Escola 12 Salas de Aula - 12TV	un	1,00			
--	--	--	--------------------------------	----	------	--	--	--

ITEM	CÓDIGO	FONTE	DESCRIÇÃO DOS SERVIÇOS	UN.	QUANT.	PREÇO SEM BDI (R\$)	PREÇO COM BDI (R\$)	VALOR (R\$)
17.4			ILUMINAÇÃO E TOMADAS					
17.4.1	91996	SINAPI	Tomada universal, 10A, cor branca, completa	un	187,00			
17.4.2	91997	SINAPI	Tomada universal, 20A, cor branca, completa	un	9,00			
17.4.3	92006	SINAPI	Tomada universal dupla, 2P+T, 10A/250v, cor branca, completa	un	44,00			
17.4.4	92008	SINAPI	Tomada dupla 10A para piso, completa	un	3,00			
17.4.5	91953	SINAPI	Interruptor 1 tecla simples	un	19,00			
17.4.6	91959	SINAPI	Interruptor 2 teclas simples	un	6,00			
17.4.7	91967	SINAPI	Interruptor 3 teclas simples	un	2,00			
17.4.8	91955	SINAPI	Interruptor tree-way 10A, completa	un	31,00			
17.4.9	91961	SINAPI	Interruptor for-way 10A, completa	un	3,00			
17.4.10	92023	SINAPI	Interruptor 1 tecla simples e tomada	un	2,00			
17.4.11	101653	SINAPI	Arandela de uso ao tempo	un	82,00			
17.4.12		CPU	Conector de TV tipo F	un	15,00			
17.4.13	97586	SINAPI	Luminárias 2x32W completa	un	166,00			
17.4.14	C1875	SEINFRA	Luminaria tipo Drops para 1 lampada fluorescente 60W	un	8,00			
17.4.15	101653	SINAPI	Luminaria tipo pétala, com 1 pétala para 1 lampada vapor de mercurio 250W	un	4,00			
17.4.16	C4107	SEINFRA	Arandelas de sobrepor com 1 lâmpada fluorescente compacta de 60W	un	22,00			
17.4.17	C2045	SEINFRA	Projeto com lâmpada de vapor metálico 150W	un	4,00			
17.4.18	C4958	SEINFRA	Poste de concreto	un	40,00			
17.4.19	98307	SINAPI	Tomada modular RJ-45 completa	un	110,00			
Subtotal								

18.			SISTEMA DE PROTEÇÃO CONTRA DESCARGAS ATMOSFÉRICAS (SPDA)					
18.1	96989	SINAPI	Pára-raios tipo Franklin em latão cromado	un	1,00			
18.2	C3478	SEINFRA	Vergalhão CA - 25 # 10 mm2	m	40,00			
18.3	98463	SINAPI	Conector mini-bar em bronze estanhado	un	40,00			
18.4		CPU	Caixa de equalização de potências 200x200mm em aço com barramento espessura 6 mm	un	1,00			
18.5	96985	SINAPI	Haste tipo cooperweld 5/8" x 3,00m.	un	40,00			
18.6	96973	SINAPI	Cordoalha de cobre nu 35 mm2	m	920,00			
18.7	96977	SINAPI	Cordoalha de cobre nu 50 mm2	m	886,00			
18.8	98111	SINAPI	Caixa de inspeção com tampa em PVC, Ø 230mm x 250mm	un	39,00			
18.9	C2457	SEINFRA	Terminal ou conector de pressao - para cabo 35mm2	un	34,00			
Subtotal								

19.			SERVIÇOS COMPLEMENTARES					
19.1			GERAL					
19.1.1	C4068	SEINFRA	Bancada em granito cinza andorinha - espessura 2cm, conforme projeto	m²	72,35			
19.1.2	C4068	SEINFRA	Prateleira, acabamento superior e banco em granito cinza andorinha - espessura 2cm, conforme projeto	m²	21,52			
19.1.3	C1869	SEINFRA	Peitoril em granito cinza, largura=17,00cm espessura variável e pingadeira	m	257,75			
19.1.4	C1960	SEINFRA	Portas para armário de cozinha em mdf com revestimento em fórmica conforme projeto	m²	18,28			
19.1.5	C2910	SEINFRA	Prateleira de madeira	m²	16,47			
19.1.6	C0361	SEINFRA	Bancos em concreto pré-moldado	m	41,92			
19.2			ESQUADRIA, PORTÃO E GRADIL METÁLICO					
19.2.1	C0864	SEINFRA	Conjunto de mastros para bandeiras em ferro galvanizado e plataforma de concreto	un	2,00			
19.2.2		CPU	Brise fixo com ligações de alumínio e lâminas fixas de alumínio de 2,65mm de largura, cor terra cota.	m²	57,00			
Subtotal								

20.			SERVIÇOS FINAIS					
20.1	99803	SINAPI	Limpeza geral	m²	2.928,38			
20.2		CPU	Placa de inauguração metálica 0,47x0,57m	un	1,00			
Subtotal								

Custo TOTAL com BDI incluso

1 - Esta planilha orçamentária refere-se ao projeto básico da Escola de 12 salas de aula. Os quantitativos são estimados com o objetivo de estabelecer um valor de referência. O orçamento final deverá ser realizado pelo ente federado, com base no projeto executivo. Considera-se projeto executivo aquele cuja elaboração se dá ao final do estabelecimento das fundações adequadas ao solo do local onde o projeto será edificado, bem como outros ajustes que se fizerem necessários.

2 - Este orçamento de projeto básico está em conformidade com o disposto na Resolução do CONFEA nº 361 de 10 de dezembro de 1991, alínea f.

Obra: Escola de 12 Salas - opção 127V com blocos

Data de preço: Sinapi JANERO/2021 com desoneração

Unidade Federativa: DISTRITO FEDERAL

BDI: 31,25%

Planilha Orçamentária

			Escola 12 Salas de Aula - 127V	un	1,00			
--	--	--	--------------------------------	----	------	--	--	--

ITEM	CÓDIGO	FUNTE	DESCRIÇÃO DOS SERVIÇOS	UN.	QUANT.	PREÇO SEM BDI (R\$)	PREÇO COM BDI (R\$)	VALOR (R\$)
------	--------	-------	------------------------	-----	--------	---------------------	---------------------	-------------

3 - Após a elaboração da nova planilha orçamentária, baseada no projeto executivo, a ART correspondente deverá ser emitida.

Obra: Quadra para Escola de 12 Salas - opção 127V com blocos

Preço base: Sinapi JANEIRO/2021 com desoneração

Estado: DISTRITO FEDERAL

BDI: 31,25%

Planilha Orçamentária

			Quadra para escola 12 Salas de Aula - 127V	un	1,00			
--	--	--	---	----	------	--	--	--

ITEM	CÓDIGO	FONTE	DESCRIÇÃO DOS SERVIÇOS	UNID.	QUANT.	PREÇO SEM BDI (R\$)	PREÇO COM BDI (R\$)	VALOR (R\$)
------	--------	-------	------------------------	-------	--------	---------------------	---------------------	-------------

21.			SERVIÇOS PRELIMINARES					
21.1	C1630	SEINFRA	Locação da obra (execução de gabarito)	m²	986,17			

22.			MOVIMENTO DE TERRAS PARA FUNDAÇÕES					
22.1	94319	SINAPI	Aterro apiloado em camadas de 0,20 m com material argilo - arenoso (entre baldrames)	m³	167,40			
22.2	93358	SINAPI	Escavação manual de valas em qualquer terreno exceto rocha até h=1,50 m	m³	43,58			
22.3	101617	SINAPI	Regularização e compactação do fundo de valas	m²	60,69			
22.4	93382	SINAPI	Reaterro apiloado de vala com material da obra	m³	28,54			

23.			FUNDAÇÕES					
23.1			CONCRETO ARMADO PARA FUNDAÇÕES					
23.1.1	100896	SINAPI	Estaca escavada mecanicamente com 20 cm de diametro, sem armação	m	154,00			
23.1.2	96619	SINAPI	Lastro de concreto não-estrutural, espessura 5cm	m²	30,98			
23.1.3	96535	SINAPI	Forma de madeira em tábuas para fundações, com reaproveitamento	m²	37,37			
23.1.4	92917	SINAPI	Armação de aço CA-50 Ø 8,0mm; incluso fornecimento, corte, dobra e colocação	m²	19,80			
23.1.5	92921	SINAPI	Armação de aço CA-50 Ø 12,5mm; incluso fornecimento, corte, dobra e colocação	kg	145,90			
23.1.6	92915	SINAPI	Armação de aço CA-60 Ø 5,0mm; incluso fornecimento, corte, dobra e colocação	kg	73,91			
23.1.7	96558	SINAPI	Concreto para Fundação fck=20MPa, incluindo preparo, lançamento, adensamento	m³	4,82			
23.2			CONCRETO ARMADO PARA FUNDAÇÕES - VIGAS BALDRAMES					
23.2.1	96536	SINAPI	Forma de madeira em tábuas para fundações, com reaproveitamento	m²	137,40			
23.2.2	92917	SINAPI	Armação de aço CA-50 Ø 8,0mm; incluso fornecimento, corte, dobra e colocação	kg	211,73			
23.2.3	92921	SINAPI	Armação de aço CA-50 Ø 12,5mm; incluso fornecimento, corte, dobra e colocação	kg	6,45			
23.2.4	92915	SINAPI	Armação de aço CA-60 Ø 5,0mm; incluso fornecimento, corte, dobra e colocação	kg	90,18			
23.2.5	96557	SINAPI	Concreto para Fundação fck=25MPa, incluindo preparo, lançamento, adensamento	m³	8,96			

24.			SUPERESTRUTURA					
24.1			CONCRETO ARMADO - PILARES					
24.1.1	92443	SINAPI	Montagem e desmontagem de forma para pilares, em chapa de madeira compensada plastificada com reaproveitamento	m²	91,17			
24.1.2	92779	SINAPI	Armação de aço CA-50 Ø 12,5mm; incluso fornecimento, corte, dobra e colocação	kg	405,64			
24.1.3	92775	SINAPI	Armação de aço CA-60 Ø 5,0mm; incluso fornecimento, corte, dobra e colocação	kg	118,55			
24.1.4	92722	SINAPI	Concreto para Fundação fck=25MPa, incluindo preparo, lançamento, adensamento	m³	7,39			
24.2			CONCRETO ARMADO - LAJE DE PISO					
24.2.1	92526	SINAPI	Montagem e desmontagem de forma para pilares, em chapa de madeira compensada plastificada com reaproveitamento	m²	12,60			
24.2.2	C2862	SEINFRA	Lastro de brita compactada, espessura 5cm	m³	44,58			
24.2.3	C1631	SEINFRA	Lona plástica em laje de piso da quadra, espessura 150 micras	m²	891,64			
24.2.4	97088	SINAPI	Armação em tela de aço Q-92, aço CA-60, 4,2mm, malha 15X15cm	m²	891,64			
24.2.6	101747	SINAPI	Piso em concreto 20MPa usinado, espessura 7cm, incluso selante a base de poliuretano (dimensões 1x1cm, para junta de dilatação)	m²	816,19			

25.			SISTEMA DE VEDAÇÃO VERTICAL					
25.1			PAREDES					
25.1.1	87489	SINAPI	Alvenaria de vedação de 1/2 vez em tijolos cerâmicos (dimensões nominais: 39x19x09); assentamento em argamassa no traço 1:2:8 (cimento, cal e areia)	m²	331,76			
25.1.2	101161	SINAPI	Cobogó de concreto (elemento vazado-CB1) - (10x40x40cm) assentado com argamassa traço 1:4 (cimento, areia)	m²	140,70			
25.2			ARQUIBANCADA					
25.2.1	87489	SINAPI	Alvenaria de vedação de 1/2 vez em tijolos cerâmicos (dimensões nominais: 39x19x09); assentamento em argamassa no traço 1:2:8 (cimento, cal e areia)	m²	109,04			
25.2.2	101747	SINAPI	Laje pré-moldada para assentos e=13cm	m²	83,42			

Subtotal					
-----------------	--	--	--	--	--

26.			SISTEMAS DE COBERTURA				
26.1	C4554	SEINFRA	Cobertura em telha metálica trapezoidal	m²	995,55		
26.2	C0993	SEINFRA	Cumeleira para telha metálica trapezoidal	m	37,64		
26.3	C4554	SEINFRA	Telha metálica trapezoidal perfurada	m²	296,02		
26.4	C4554	SEINFRA	Cobertura em telha translúcida trapezoidal	m²	28,56		
26.5	94231	SINAPI	Rufo para telha metálica	m	75,28		
26.6	100775	SINAPI	Fornecimento e montagem de estrutura metálica conf. Projeto espec.	kg	22.594,80		
Subtotal							

27.			IMPERMEABILIZAÇÃO				
27.1	98557	SINAPI	Impermeabilização com tinta betuminosa em fundações (vigas baldrame)	m²	137,40		
Subtotal							

28.			REVESTIMENTOS INTERNOS E EXTERNOS				
28.1	87878	SINAPI	Chapisco em parede com argamassa traço - 1:3 (cimento / areia)	m²	670,52		
28.2	87535	SINAPI	Emboço de parede interna com argamassa traço 1:2:8 (cimento, cal e areia), espessura 2cm	m²	670,52		
28.3	87543	SINAPI	Reboco de parede, com argamassa traço - 1:2 (cal / areia), espessura 0,5 cm	m²	670,52		
Subtotal							

29.			PINTURA				
29.1	88489	SINAPI	Pintura em latex acrílico sobre paredes internas e externas, 2 demãos	m²	670,52		
29.2	72815	SINAPI	Pintura prime epóxi para estrutura de concreto, 2 demãos	m²	592,65		
Subtotal							

30.			INSTALAÇÕES ELÉTRICAS E TELEFÔNICAS 127V				
			QUADRO DE DISTRIBUIÇÃO				
30.1.1	101876	SINAPI	Quadro de distribuição de sobrepôr, sem barramento, para 6 disjuntores padrão europeu (linha branca), exclusive disjuntores	un	1,00		
30.1.2	93671	SINAPI	Disjuntor tripolar termomagnético 32A	un	2,00		
30.1.3	93655	SINAPI	Disjuntor monopolar termomagnético 20A	un	3,00		
			ELETRODUTOS E ACESSÓRIOS				
30.2.1	91836	SINAPI	Eletroduto PVC flexível corrugado reforçado, Ø32mm (DN 1"), inclusive conexões	m	80,00		
30.2.2	91864	SINAPI	Eletroduto PVC rígido roscavel, Ø32mm (DN 1"), inclusive conexões	m	144,00		
30.2.3	95805	SINAPI	Condutele PVC 3/4"	un	34,00		
			CABOS E CONDUTORES				
30.3.1	91926	SINAPI	Condutor de cobre flexível isolado, 2,5 mm², anti-chamas, 450/750 V	m	230,00		
30.3.2	91930	SINAPI	Condutor de cobre flexível isolado, 6,0 mm², anti-chamas, 450/750 V	m	30,00		
			ILUMINAÇÃO E TOMADAS				
30.4.1	97601	SINAPI	Luminária pendente com lampada de vapor metálico de 250W	un	24,00		
30.4.2	91996	SINAPI	Tomada universal, 10A, cor branca, completa	un	10,00		
Subtotal							

31.			SISTEMA DE PROTEÇÃO CONTRA DESCARGAS ATMOSFÉRICAS (SPDA)				
31.1	96985	SINAPI	Haste tipo cooperweld 5/8" x 3,00m	un	6,00		
31.2	96973	SINAPI	Cordoalha de cobre nu 50 mm2	m	122,00		
31.3	96974	SINAPI	Cordoalha de cobre nu 35 mm2	m	158,00		
31.4	98111	SINAPI	Caixa de inspeção com tampa em PVC, Ø 230mm x 250mm	un	6,00		
31.5	98463	SINAPI	Conector mini-gar em bronze estanhado	un	6,00		
Subtotal							

32.			SERVIÇOS COMPLEMENTARES				
32.1	C1347	SEINFRA	Estrutura metálica c/ tabelas de basquete	cj	1,00		
32.2	C1349	SEINFRA	Estrutura metálica de traves de futsal	cj	1,00		
32.3	C1351	SEINFRA	Estrutura metálica p/ rede de voley	cj	1,00		
32.4	74244/1	SINAPI	Alambrado para quadra poliesportiva, estruturado por tubos de aço galvanizado 2", com tela de arame galvanizado malha quadrada 5x5cm	m²	26,37		
Subtotal							

33.			SERVIÇOS FINAIS				
33.1	99803	SINAPI	Limpeza geral	m²	986,17		
Subtotal							

Custo TOTAL com BDI incluso							
------------------------------------	--	--	--	--	--	--	--

1 - Esta planilha orçamentária refere-se ao projeto básico da Quadra da Escola de 12 salas. Os quantitativos são estimados com o objetivo de estabelecer

um valor de referência. O orçamento final deverá ser realizado pelo ente federado, com base no projeto executivo. Considera-se projeto executivo aquele cuja elaboração se dá ao final do estabelecimento das fundações adequadas ao solo do local onde o projeto será edificado, bem como outros ajustes que se fizerem necessários.

2 - Este orçamento de projeto básico está em conformidade com o disposto na Resolução do CONFEA nº 361 de 10 de dezembro de 1991, alínea f.

3 - Após a elaboração da nova planilha orçamentária, baseada no projeto executivo, a ART correspondente deverá ser emitida.

Obra: Escola 12 salas de aula
 Unidade Federativa:
 Cronograma de Planejamento

PLANEJAMENTO

ITEM	DESCRIÇÃO DOS SERVIÇOS	VALOR (R\$)	% ITEM	1	2	3	4	5	6	7	8	9	10	11	12
1	SERVIÇOS PRELIMINARES		100,00%												
2	MOVIMENTO DE TERRA PARA FUNDACÕES		50%	50%											
3	FUNDACÕES		40%	40%	40%	20%									
4	SUPERESTRUTURA		20%	40%	40%										
5	SISTEMAS DE VEDAÇÃO VERTICAL					40%	30%	20%	10%						
6	ESQUADRIAS							25%	25%	25%	25%				
7	SISTEMAS DE COBERTURA										20%	20%	40%	20%	
8	IMPERMEABILIZAÇÃO		40%	40%	20%										
9	REVESTIMENTOS INTERNOS E EXTERNOS							25%	25%	25%	25%				
10	SISTEMAS DE PISOS							20%	40%	20%	20%				
11	PINTURAS E ACABAMENTOS										20%	50%	30%		
12	INSTALAÇÕES HIDRÁULICAS							30%	30%	40%					
13	INSTALAÇÕES SANITÁRIAS						30%	40%	30%						
14	LOUÇAS, ACESSÓRIOS E METAIS										10%	40%	50%		
15	INSTALAÇÃO DE GÁS COMBUSTÍVEL				50%	50%									
16	SISTEMA DE PROTEÇÃO CONTRA INCÊNDIO											50%	50%		
17	INSTALAÇÕES ELÉTRICAS E TELEFÔNICAS - (127V/220V)						10%	30%	20%	20%	20%				
18	SISTEMA DE PROTEÇÃO CONTRA DESCARGAS ATMOSFÉRICAS (SPDA)			10%	20%	30%								10%	30%
19	SERVIÇOS COMPLEMENTARES												50%	30%	20%
20	SERVIÇOS FINAIS														100%
Valores totais				-	-	-	-	-	-	-	-	-	-	-	-



Anotação de Responsabilidade Técnica - ART
Lei nº 6.496, de 7 de dezembro de 1977

CREA-DF

ART Obra ou serviço
0720140040339

Conselho Regional de Engenharia e Agronomia do Distrito Federal

1. Responsável Técnico

NATAN ARON BIRENBAUM

Título profissional: **Engenheiro Civil**

RNP: **2005993824**

Registro: **46081/D-RJ**

2. Dados do Contrato

Contratante: **FNDE - FUNDO NACIONAL DE DESENVOLVIMENTO DA EDUCAÇÃO**

CPF/CNPJ: **00.378.257/0001-81**

SBS QUADRA 02 BLOCO F -

ED. FNDE

Número: **02**

Bairro: **ASA SUL**

CEP: **70070-120**

Cidade: **BRASILIA**

UF: **DF**

Complemento:

E-Mail: **rudybert.eye@fnde.gov.br**

Fone: **(61)20224338**

Contrato:

Celebrado em: **11/03/2014**

Valor Obra/Serviço R\$: **10.000,00**

Vinculada a ART:

Tipo de contratante: **Pessoa Jurídica de Direito Público**

Ação institucional: **Órgão Público**

3. Dados da Obra/Serviço

SBS QUADRA 02 BLOCO F

ED. FNDE

Número: **02**

Bairro: **ASA SUL**

CEP: **70070-120**

Cidade: **BRASILIA**

UF: **DF**

Complemento:

Data de Início: **11/03/2014**

Previsão término: **31/07/2014**

Coordenadas Geográficas ,

Finalidade: **Escolar**

Código/Obra pública:

Proprietário: **FNDE - FUNDO NACIONAL DE DESENVOLVIMENTO DA EDUCAÇÃO**

CPF/CNPJ: **00.378.257/0001-81**

E-Mail: **rudybert.eye@fnde.gov.br**

Fone: **(61) 20224338**

4. Atividade Técnica

Realização

Projeto Elétrica de baixa tensão

Quantidade

Unidade

3.228,0800

metros quadrados

Projeto Instalação hidráulica

3.228,0800

metros quadrados

Projeto Instalação sanitária

3.228,0800

metros quadrados

Projeto instalação telefônica

3.228,0600

metros quadrados

Projeto Sistema de Prevenção e Combate a Incêndio

3.228,0800

metros quadrados

Após a conclusão das atividades técnicas o profissional deverá proceder a baixa desta ART

5. Observações

REVISÃO COM ADEQUAÇÕES NOS PROJETOS DE INSTALAÇÕES. PREVENÇÃO E COMBATE A INCÊNDIO POR EXTINTORES, ILUMINAÇÃO DE EMERGÊNCIA, SINALIZAÇÃO E SPDA.

6. Declarações

Qualquer conflito ou litígio originado do presente contrato, bem como sua interpretação ou execução, será resolvido por arbitragem, de acordo com a Lei nº 9.307, de 23 de setembro de 1996, nos termos do respectivo regulamento de arbitragem que, expressamente, as partes declaram concordar.

Profissional

Rudybert von Eye

Contratante

Rudybert Barros Von Eye
Coordenador de Projetos
CGEST

Acessibilidade: Sim: Declaro atendimento às regras de acessibilidade, previstas nas normas técnicas da ABNT e no Decreto nº 5.296, de 2 de dezembro de 2004.

7. Entidade de Classe

SENGE-DF

9. Informações

- A ART é válida somente quando quitada, mediante apresentação do comprovante de pagamento ou conferência no site do Crea.

- A autenticidade deste documento pode ser verificada no site .. ou www.confed.org.br

- A guarda da via assinada da ART será de responsabilidade do profissional e do contratante com o objetivo de documentar o vínculo contratual.

8. Assinaturas

Declaro serem verdadeiras as informações acima

Bsb. 20 de Julho de 2014
Local _____ Data _____

NATAN ARON BIRENBAUM - CPF: 846.776.438-49

Rudybert von Eye
FNDE - FUNDO NACIONAL DE DESENVOLVIMENTO DA EDUCAÇÃO
- CPF/CNPJ: 00.378.257/0001-81

www.creadf.org.br informacao@creadf.org.br
Tel: (61) 3961-2800 Fax: (61) 3223-4619

CREA-DF



Anotação de Responsabilidade Técnica - ART
Lei nº 6.496, de 7 de dezembro de 1977

CREA-DF

ART Obra ou serviço
0720140041244

Conselho Regional de Engenharia e Agronomia do Distrito Federal

1. Responsável Técnico

RUDYBERT BARROS VON EYE
Título profissional: Engenheiro Civil

RNP: 1204409706
Registro: 02674/D-MT

2. Dados do Contrato

Contratante: **FNDE - FUNDO NACIONAL DE DESENVOLVIMENTO DA EDUCAÇÃO** CPF/CNPJ: 00.378.257/0001-81
SBS QUADRA 02 BLOCO F Número: 02 Bairro: ASA SUL CEP: 70070-929
Cidade: BRASÍLIA UF: DF Complemento:
E-Mail: cgest_equipe@fnde.gov.br Fone: (61)20224338
Contrato: Celebrado em: 30/07/2014 Valor Obra/Serviço R\$: 10.000,00
Vinculada a ART: Tipo de contratante: Pessoa Jurídica de Direito Público
Ação institucional: Órgão Público

3. Dados da Obra/Serviço

SBS QUADRA 02 BLOCO F Número: 02 Bairro: ASA SUL CEP: 70070-929
Cidade: BRASÍLIA UF: DF Complemento:
Data de início: 30/07/2014 Previsão término: 14/08/2014 Coordenadas Geográficas: ,
Finalidade: **Escolar** Código/Obra pública:
Proprietário: **FUNDO NACIONAL DE DESENVOLVIMENTO DA EDUCAÇÃO** CPF/CNPJ: 00.378.257/0001-81
E-Mail: cgest_equipe@fnde.gov.br Fone: (61) 20224338

4. Atividade Técnica

Realização	Quantidade	Unidade
Projeto Estrutura Concreto Armado	3.228,0800	metros quadrados
Projeto Estrutura Aço	3.228,0800	metros quadrados

Após a conclusão das atividades técnicas o profissional deverá proceder a baixa desta ART

5. Observações

ELABORAÇÃO DE PROJETO DE ESTRUTURA EM CONCRETO ARMADO E DE ESTRUTURA METÁLICA DE UMA ESCOLA PADRÃO DE 12 SALAS DE AULA, EXCETO FUNDAÇÕES.

6. Declarações

Qualquer conflito ou litígio originado do presente contrato, bem como sua interpretação ou execução, será resolvido por arbitragem, de acordo com a Lei nº 9.307, de 23 de setembro de 1996, nos termos do respectivo regulamento de arbitragem que, expressamente, as partes declaram concordar.

[Assinatura]
Profissional

[Assinatura]
Contratante

Acessibilidade: Não: Declaro que as regras de acessibilidade, previstas nas normas técnicas da ABNT e no Decreto nº 5.296, de 2 de dezembro de 2004, não se aplicam às atividades profissionais acima relacionadas.

7. Entidade de Classe

ABENC-DF

8. Assinaturas

Declaro serem verdadeiras as informações acima

Bromberg 01 de agosto de 2014
Local Data

Rudybert von Eye
RUDYBERT BARROS VON EYE - CPF: 214.217.401-04

FNDE - FUNDO NACIONAL DE DESENVOLVIMENTO DA EDUCAÇÃO -
CPF/CNPJ: 00.378.257/0001-81

9. Informações

- A ART é válida somente quando quitada, mediante apresentação do comprovante de pagamento ou conferência no site do Crea.
- A autenticidade deste documento pode ser verificada no site .. ou www.confed.org.br
- A guarda da via assinada da ART será de responsabilidade do profissional e do contratante com o objetivo de documentar o vínculo contratual.

www.creadf.org.br informacao@creadf.org.br
Tel: (61) 3961-2800 Fax: (61) 3223-4619



Registrada em: 30/07/2014 Valor Pago: R\$ 111,37 Nosso Número/Baixa: 0114033696

**CAU/BR**

Conselho de Arquitetura e Urbanismo do Brasil

Registro de Responsabilidade Técnica - RRT

RRT SIMPLES
 Nº 0000002496033
 INICIAL
 EQUIPE - RRT PRINCIPAL
**1. RESPONSÁVEL TÉCNICO**
Registro Nacional: A47733-8 **VIVIAN MAURER BORTOLOTTO**
Título do Profissional: Arquiteto e Urbanista
2. DADOS DO CONTRATO
CNPJ: 00.378.257/0001-81 **Contratante:** FNDE - Fundo Nacional de Desenvolvimento da Educação - Ministério da Educação
Contrato: 54/2011
Valor: R\$ 1,00 **Tipo de Contratante:** Pessoa Jurídica de direito público
Data de Início: 21/12/2011 **Previsão de término:** 22/12/2016

Declaro que na(s) atividade(s) registrada(s) neste RRT foram atendidas as regras de acessibilidade previstas nas normas técnicas de acessibilidade da ABNT, na legislação específica e no Decreto Federal nº 5.296, de 2 de dezembro de 2004.

3. DADOS DA OBRA/SERVIÇO
QUADRA SBS QUADRA 2
Nº: **Complemento:** Bloco F, Ed. FNDE
Bairro: ASA SUL
UF: DF **CEP:** 70070120 **Cidade:** BRASÍLIA
Coordenadas Geográficas: Latitude: 0 Longitude: 0
4. ATIVIDADE TÉCNICA
Atividade: 1.1.2 - Projeto arquitetônico
Quantidade: 3.228,08 **Unidade:** m²

Após a conclusão das atividades técnicas o profissional deverá proceder a baixa deste RRT

5. DESCRIÇÃO

Revisão do Projeto de Escola 12 Salas de Aula Padrão FNDE.

6. VALOR
Valor do RRT: R\$ 70,83

Pago em: 21/07/2014
7. ASSINATURAS
 Declaro serem verdadeiras as informações acima. BRASÍLIA, 21 de JULHO de 2014
Local Data

 FNDE - Fundo Nacional de Desenvolvimento da Educação - Ministério da Educação

Rudybert Barros Von Eye
 Coordenador de Projetos
 CGEST

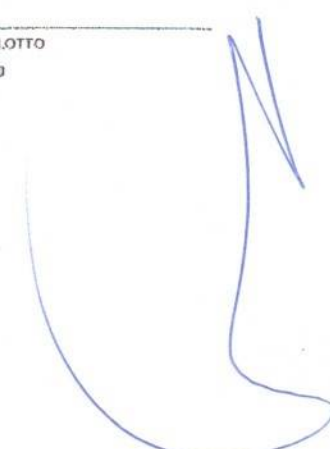
 VIVIAN MAURER BORTOLOTTO
 CPF: 969.230.400-00

De: [Raphael | Tiago Radunz](#)
Para: [Chapadinha \(MA\) - Sec. de Obras \(Seobrasch@gmail.com\)](#)
Assunto: ENC: Município de Chapadinha (MA) - Obra ID 1109533 - E. E. de 12 Salas de Aula - Vila Isamara
Data: sexta-feira, 10 de dezembro de 2021 16:33:00
Anexos: [image001.png](#)
[12 Salas - Planilha Orçamentária - Padrão FNDE - Revisão 2021.pdf](#)

Para conhecimento

De: Raphael | Tiago Radunz <raphael@tiagoradunz.com.br>
Enviada em: sexta-feira, 10 de dezembro de 2021 15:29
Para: Chapadinha/MA - Eng Wenderson <wenderson-01@hotmail.com>;
'aluiziosouzasantos@hotmail.com' <aluiziosouzasantos@hotmail.com>
Cc: Tiago Radunz <contato@tiagoradunz.com.br>
Assunto: Município de Chapadinha (MA) - Obra ID 1109533 - E. E. de 12 Salas de Aula - Vila Isamara

Prezados,

A respeito da obra em epígrafe, encaminho em anexo estudo orçamentário padrão FNDE para realização de processo licitatório.

A seguir, encaminho link de acesso aos demais documentos, sendo: projetos, memorial descritivo, nota técnica de composição do bdi, dentre outros.

<https://www.gov.br/fnde/pt-br/aceso-a-informacao/acoes-e-programas/programas/par/infraestrutura-fisica-escolar/projeto-espaco-educativo-urbano-12-salas>

Lembro aos senhores que a versão dos projetos a ser utilizada é a REVISÃO 2015 e estudo orçamentário ATUALIZAÇÃO 2021.

Atenciosamente,

RAPHAEL DOS SANTOS SILVA
TR ASSESSORIA E PROJETOS

(61) 3224 9805
raphael@tiagoradunz.com.br

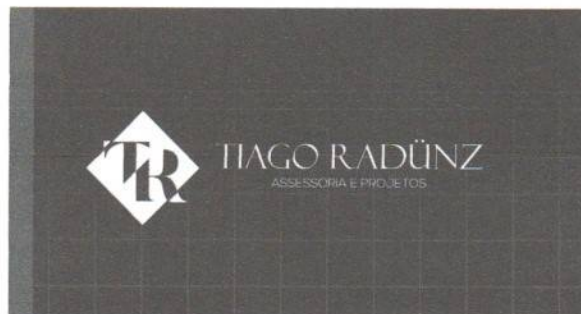

A large, handwritten signature in blue ink, appearing to be 'Raphael', is written in the bottom right corner of the page.

NOTA TÉCNICA Nº 05/2017 – MEC/FNDE/DIGAP/CGEST

1. **REFERÊNCIA:** Determinação da taxa de BDI a ser aplicada nos projetos-padrão apoiados pelo FNDE.
2. **OBJETIVO:** Esta nota técnica tem como objetivo definir um parâmetro técnico para o taxa do BDI (Bonificações e Despesas Indiretas) a ser aplicada sobre os custos diretos das escolas no âmbito do Proinfância e do PAR, em consonância com a legislação vigente.

3. PREMISSAS

A taxa de BDI é o resultado de uma operação matemática para indicar a “margem” que é cobrada do cliente incluindo todos os custos indiretos, tributos, etc., e a remuneração (benefício) pela realização de um determinado empreendimento.

A rigor, para cada obra deveria haver um BDI diferente, porém, para o órgão que licita muitas obras de vários tipos e tamanhos, torna-se quase impossível calculá-lo de forma individualizada, pois o BDI depende também das variáveis de cada obra ou de cada empresa.

Devido a essas dificuldades e para proceder com maior justeza, procurou-se estabelecer um BDI padrão, como limite máximo. Além disso, considerou-se que:

- As Despesas de Administração Local da obra, bem como todas as demais despesas incorridas no ambiente da obra serão consideradas como Despesa Direta e não como Despesa Indireta.
- Além da Administração Central comporão o BDI o Custo Financeiro do capital de giro, Seguro e garantias, o Lucro e os Tributos incidentes.

Temos, então:

Valor da obra = Custos Diretos + BDI

Os custos diretos são obtidos facilmente através de tabelas de preços de serviços disponíveis no mercado. Para o nosso caso, por força do **DECRETO Nº 7.983, DE 8 DE ABRIL DE 2013**, esses preços serão obtidos da tabela do SINAPI. Caso não seja possível encontrar valores nessa referida tabela, outras fontes serão consultadas, em consonância com o disposto no Decreto.

4 – CÁLCULO DO VALOR DO BDI

4.1 – Tributos

Os tributos que incidem sobre o valor do contrato são:



ISS = 2,00 %

Imposto Sobre Serviço = (5 % sobre o mínimo de 40% sobre o valor da nota, para fins de equalização com os valores do INSS).

COFINS = 3,00 %

Base de Cálculo: a base de cálculo da COFINS devida a partir do mês de fevereiro/99 (a ser paga a partir do mês de março/99) é composta pela totalidade das receitas auferidas pela pessoa jurídica, independentemente da atividade exercida e da classificação contábil das receitas.

Alíquota: 3% (três por cento), para fatos geradores ocorridos a partir de 01.02.99 (contribuição mensal a ser paga a partir de março/99).

Lei nº 9.718/98

...
Art. 8º. Fica elevada para três por cento a alíquota da Cofins.

PIS = 0,65%

Base de Cálculo: relativamente aos fatos geradores ocorridos a partir de 01.02.99, a base de cálculo da contribuição é a receita bruta mensal, assim entendida a totalidade das receitas auferidas pela pessoa jurídica, sendo irrelevante o tipo de atividade por ela exercida e a classificação contábil adotada para as receitas (art. 3º da Lei nº 9.718/98).

Alíquota: A alíquota do PIS/PASEP é de 0,65% (art. 8º, inciso I, da Lei nº 9.715/98).

Lei nº 9.715/98

...
Art. 8º. A contribuição será calculada mediante a aplicação, conforme o caso, das seguintes alíquotas:
I - zero vírgula sessenta e cinco por cento sobre o faturamento;

IRPJ e CSLL

O Imposto de Renda da Pessoa Jurídica (IRPJ) e a Contribuição Social Sobre o Lucro Líquido (CSLL) não serão considerados, pois estarão incluídos na Margem de Contribuição bruta da empresa.

4.2 – Administração Central

Valor para a Administração Central = 5,5 %

4.3 – Custo financeiro do capital de giro

No nosso regime econômico, sendo capitalista, o empresário deve ser remunerado qualquer que seja o seu investimento. Quem aplica na construção está adiantando um montante razoável de recursos financeiros do seu capital de giro ou está tomando dinheiro emprestado no sistema bancário para executar os serviços contratados. Portanto, deve ser ressarcido convenientemente de acordo com os juros do mercado pelo tempo que os recursos foram adiantados ou colocados à disposição da obra. Adotamos o valor médio adotado pelo acórdão nº 2622/2013:

1,23%.

4.4 – Seguros e Garantias

Adotamos o valor médio adotado pelo acórdão nº 2622/2013:

0,8%

4.5 – Lucro

A questão da expectativa de lucro é uma questão que depende da política comercial e administrativa da empresa. Cada empresa projeta um percentual de lucro que permita recompensar os seus esforços numa atividade empresarial, distribuir entre seus sócios ou acionistas e permitir reinvestir parte no seu crescimento e no aprimoramento dos seus recursos humanos. A base tradicional do mercado oscila de 5,0% a 15,0% do valor de venda. Para nosso caso consideramos o valor de 8,3%.

4.6 – Definição do BDI

O valor da taxa do BDI é definido em conformidade com a metodologia adotada pelo TCU nos acórdãos 2369/2011 e 2622/2013:

$$BDI = \frac{(1 + AC + S + R + G)(1 + DF)(1 + L)}{(1 - I)} - 1$$

onde:

AC = taxa de administração central

S = taxa de seguros

R = taxa de riscos

G = taxa de garantias

DF = taxa de despesas financeiras

L = taxa de lucro/remuneração

I = taxa de incidência de impostos (PIS, COFINS e ISS)

As taxas no numerador incidem sobre os custos diretos;
As taxas no denominador incidem sobre o Preço Total da Obra.

Tabela resumo:

Parcela do BDI	Percentual adotado
AC = taxa de administração central	5,5
S= taxa de seguros e garantias	0,8
R = taxa de riscos	1,27
DF= taxa de despesas financeiras	1,23
L= lucro/remuneração	8,3
I = impostos/tributos –PIS, COFINS, ISS	5,65

A aplicação desses índices na fórmula adotada produz a seguinte taxa:

BDI = 25,00 %

4.6 – Definição do BDI para o enquadramento no disposto na lei 12.844/2013, alterada pela lei 13.202/2015 , para a construção civil (CNAE 412, 432, 433 e 439) (desoneração da folha de pagamento)

As obras que se enquadram na legislação acima deverão adotar o BDI calculado da seguinte forma:

Tabela resumo:

Parcela do BDI	Percentual adotado
AC = taxa de administração central	5,5
S= taxa de seguros e garantias	0,8
R = taxa de riscos	1,27
DF= taxa de despesas financeiras	1,23
L= lucro/remuneração	8,3
I = impostos/tributos – PIS + COFINS+ ISS + taxa adicional sobre faturamento 4,5%	10,15

A aplicação desses índices na fórmula adotada produz a seguinte taxa:

BDI = 31,25 %

Quinta-feira, 14/09/2017.

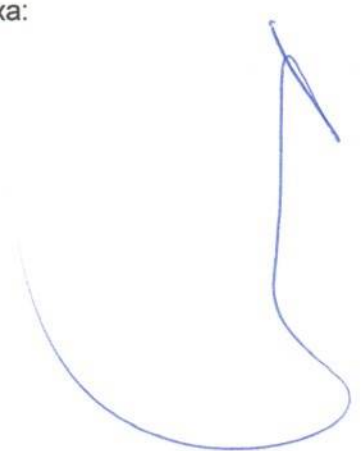

1 DETALHE 2 - CAIXA R1
SEM ESCALA

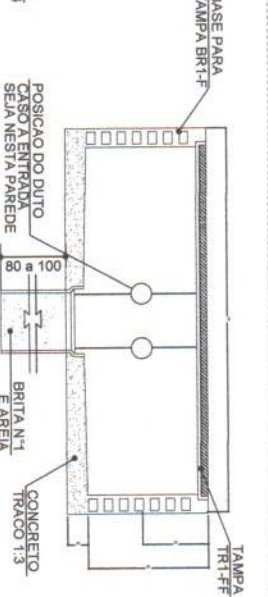
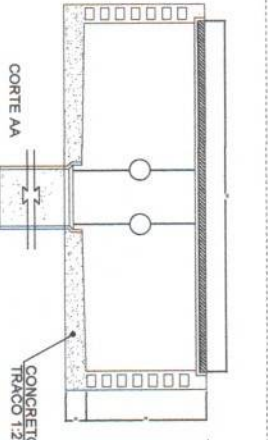
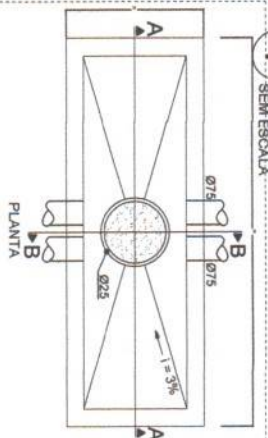

2 DETALHE 1 - CAIXA R0
SEM ESCALA

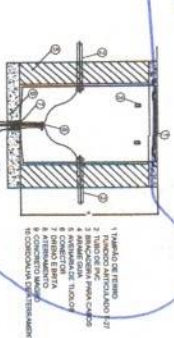
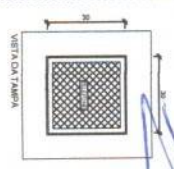

LEGENDA
 ESTRECHAMENTO: PNC, MODULAR, DA TUBA, NO PISO
 CAIXAS: P/ANEXO DE COORDENADAS

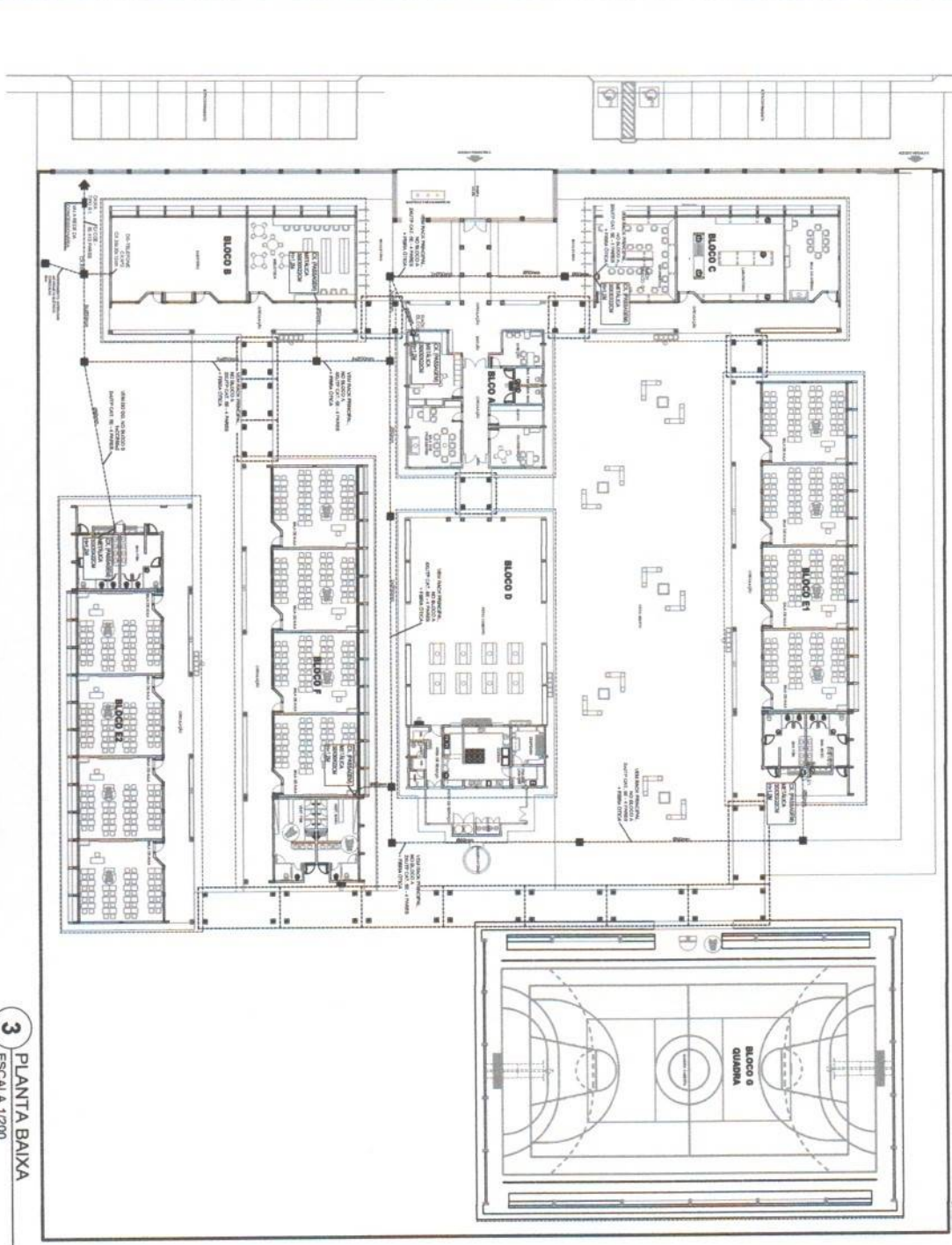
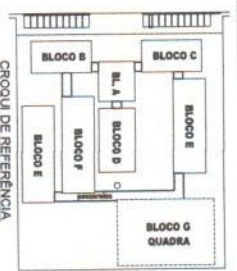

3 PLANTA BAIXA
ESCALA 1/200

FNDE Fundo Nacional de Educação

Ministério da Educação

BRASIL

PROJETO PADRÃO - FNDE

MEMBRO: UF

PROJETO: PROJETO PADRÃO

PROJETO: PROJETO PADRÃO

REVISOR: REVISOR

DATA: DATA

ESCOLA 12 SALAS DE AULA

CONDOMÍNIO: CONDOMÍNIO

PROJETO: PROJETO PADRÃO

PLANTA DE COBERTURA

DETALHE

PROJETO: PROJETO PADRÃO

REVISOR: REVISOR

DATA: DATA

PROJETO: PROJETO PADRÃO

REVISOR: REVISOR

DATA: DATA

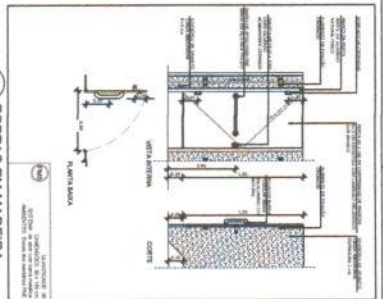
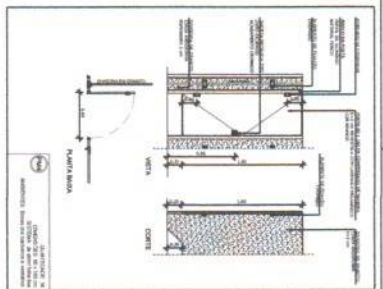
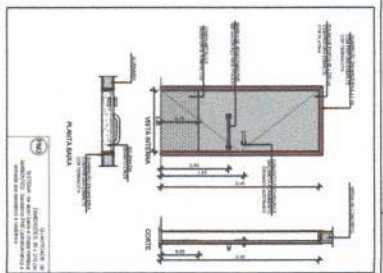
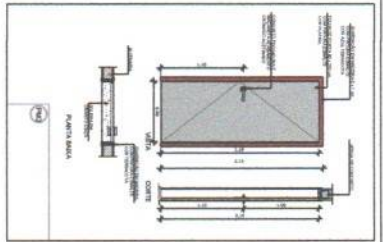
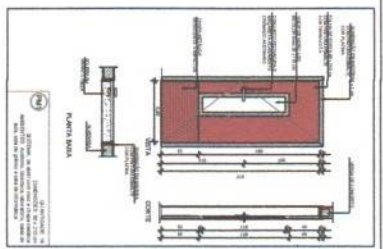

1 PORTAS EM MADEIRA
ESCALA 1/25

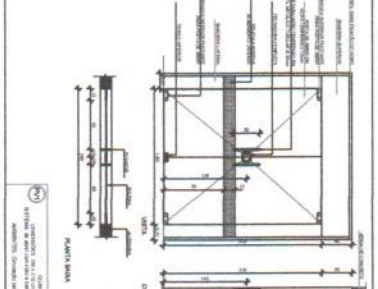
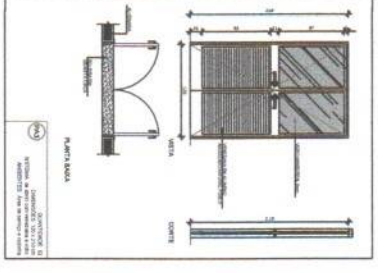
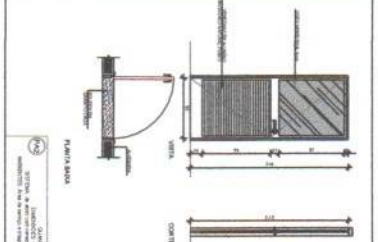
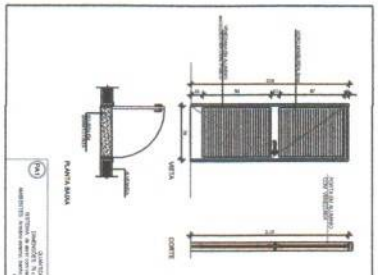

2 PORTAS EM ALUMÍNIO
ESCALA 1/25

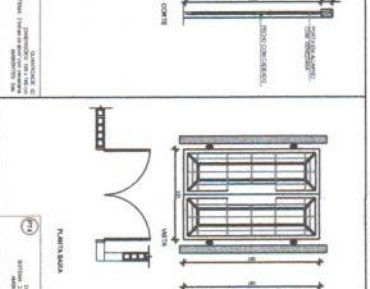
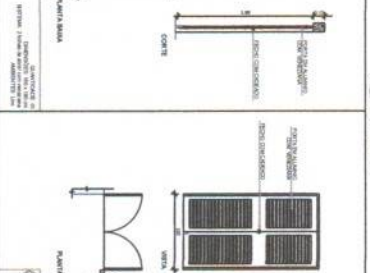
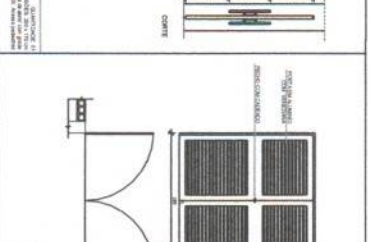
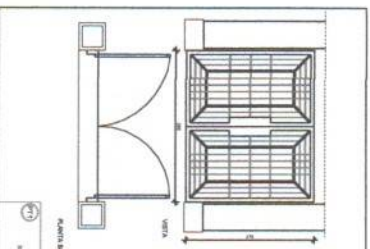

3 PORTA EM VIDRO
ESCALA 1/25

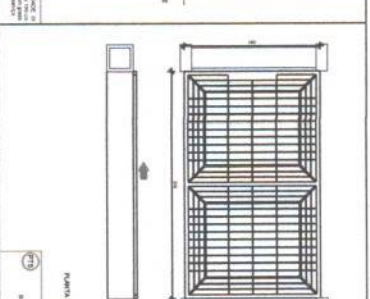

4 PORTÕES METÁLICOS
ESCALA 1/25

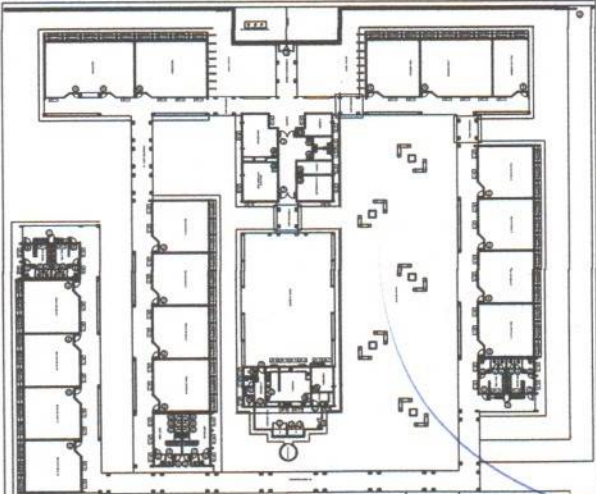

ESCOLA DE REFERÊNCIA

MATERIAL DE ESPALHADOS	
Q1	CONCRETO PARA LAJES DE 12 CM DE ESPESURA
Q2	CONCRETO PARA LAJES DE 15 CM DE ESPESURA
Q3	CONCRETO PARA LAJES DE 18 CM DE ESPESURA
Q4	CONCRETO PARA LAJES DE 20 CM DE ESPESURA
Q5	CONCRETO PARA LAJES DE 22 CM DE ESPESURA
Q6	CONCRETO PARA LAJES DE 24 CM DE ESPESURA
Q7	CONCRETO PARA LAJES DE 26 CM DE ESPESURA
Q8	CONCRETO PARA LAJES DE 28 CM DE ESPESURA
Q9	CONCRETO PARA LAJES DE 30 CM DE ESPESURA
Q10	CONCRETO PARA LAJES DE 32 CM DE ESPESURA
Q11	CONCRETO PARA LAJES DE 34 CM DE ESPESURA
Q12	CONCRETO PARA LAJES DE 36 CM DE ESPESURA
Q13	CONCRETO PARA LAJES DE 38 CM DE ESPESURA
Q14	CONCRETO PARA LAJES DE 40 CM DE ESPESURA
Q15	CONCRETO PARA LAJES DE 42 CM DE ESPESURA
Q16	CONCRETO PARA LAJES DE 44 CM DE ESPESURA
Q17	CONCRETO PARA LAJES DE 46 CM DE ESPESURA
Q18	CONCRETO PARA LAJES DE 48 CM DE ESPESURA
Q19	CONCRETO PARA LAJES DE 50 CM DE ESPESURA
Q20	CONCRETO PARA LAJES DE 52 CM DE ESPESURA
Q21	CONCRETO PARA LAJES DE 54 CM DE ESPESURA
Q22	CONCRETO PARA LAJES DE 56 CM DE ESPESURA
Q23	CONCRETO PARA LAJES DE 58 CM DE ESPESURA
Q24	CONCRETO PARA LAJES DE 60 CM DE ESPESURA
Q25	CONCRETO PARA LAJES DE 62 CM DE ESPESURA
Q26	CONCRETO PARA LAJES DE 64 CM DE ESPESURA
Q27	CONCRETO PARA LAJES DE 66 CM DE ESPESURA
Q28	CONCRETO PARA LAJES DE 68 CM DE ESPESURA
Q29	CONCRETO PARA LAJES DE 70 CM DE ESPESURA
Q30	CONCRETO PARA LAJES DE 72 CM DE ESPESURA
Q31	CONCRETO PARA LAJES DE 74 CM DE ESPESURA
Q32	CONCRETO PARA LAJES DE 76 CM DE ESPESURA
Q33	CONCRETO PARA LAJES DE 78 CM DE ESPESURA
Q34	CONCRETO PARA LAJES DE 80 CM DE ESPESURA
Q35	CONCRETO PARA LAJES DE 82 CM DE ESPESURA
Q36	CONCRETO PARA LAJES DE 84 CM DE ESPESURA
Q37	CONCRETO PARA LAJES DE 86 CM DE ESPESURA
Q38	CONCRETO PARA LAJES DE 88 CM DE ESPESURA
Q39	CONCRETO PARA LAJES DE 90 CM DE ESPESURA
Q40	CONCRETO PARA LAJES DE 92 CM DE ESPESURA
Q41	CONCRETO PARA LAJES DE 94 CM DE ESPESURA
Q42	CONCRETO PARA LAJES DE 96 CM DE ESPESURA
Q43	CONCRETO PARA LAJES DE 98 CM DE ESPESURA
Q44	CONCRETO PARA LAJES DE 100 CM DE ESPESURA

FUNDE Fundação de Amparo à Pesquisa do Estado de São Paulo

Ministério da Educação

PROJETO PADRÃO - FUNDE

ESCOLA 12 SALAS DE AULA

PROJETO DE ARQUITETURA

ARQ

0842

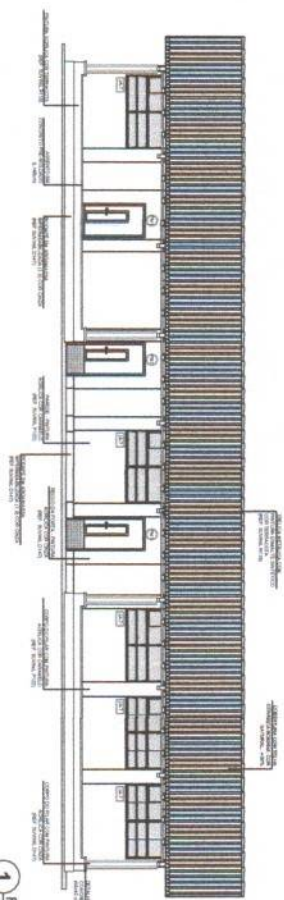

1 FACHADA 1
ESCALA 1/50

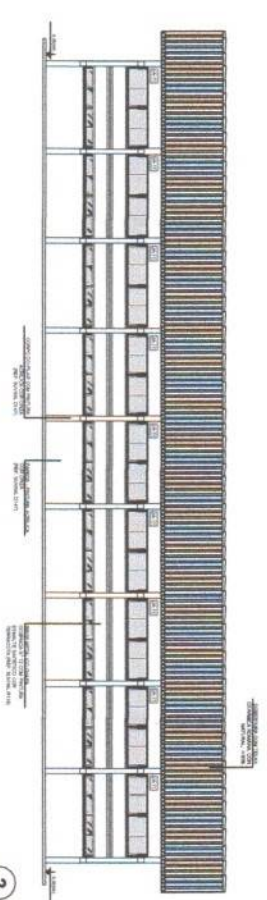

2 FACHADA 3
ESCALA 1/50

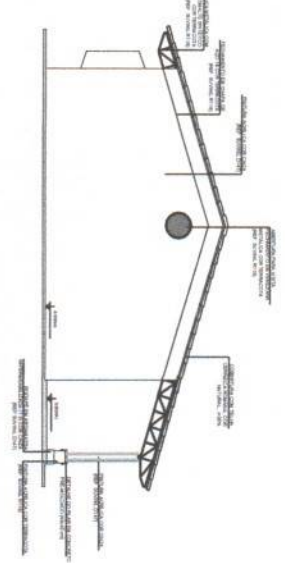

3 FACHADA 2
ESCALA 1/50

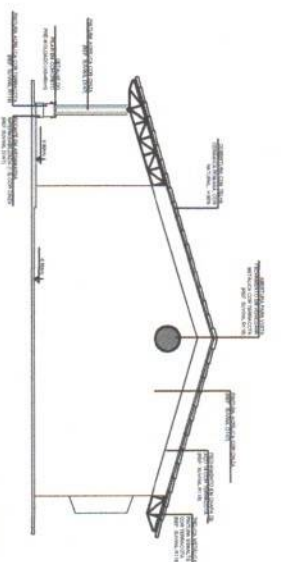

4 FACHADA 4
ESCALA 1/50

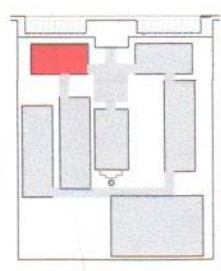

ESCOLA DE REFERÊNCIA

LEGENDA	
	ENTRADA
	SÁLIDA
	ESCALERA
	PUERTA
	VENTANA
	MUR
	TETO
	SUELO
	COLUMNA
	VIGAS
	TEJADO
	PENDIENTE
	ALCANTARILLA
	TEJADO

NOTA: Este plano de referència s'ha elaborat a partir de les dades proporcionades pel propietari i no garanteix la precisió dels dimensions i volums. Els dimensions i volums s'han calculat a partir de les dades proporcionades pel propietari i no garanteix la precisió dels dimensions i volums. Els dimensions i volums s'han calculat a partir de les dades proporcionades pel propietari i no garanteix la precisió dels dimensions i volums.

FIDE **Financiamiento** **Ministerio de Educación**
PROYECTO PADRÓN - FNDE

PROYECTO	ESCOLA 12 SALAS DE AULA
UBICACION	BARRO, MUNICIPIO DE AMOQUIBUTUBA
FECHA	14/12
ESCALA	1/50

PROYECTO	ESCOLA 12 SALAS DE AULA
UBICACION	BARRO, MUNICIPIO DE AMOQUIBUTUBA
FECHA	14/12
ESCALA	1/50

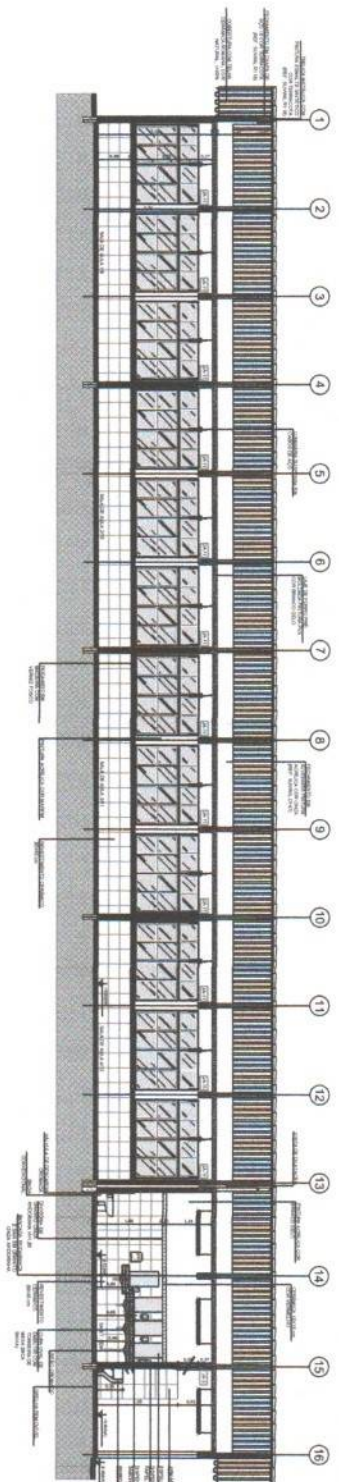

1 CORTE AA
ESCALA 1/50

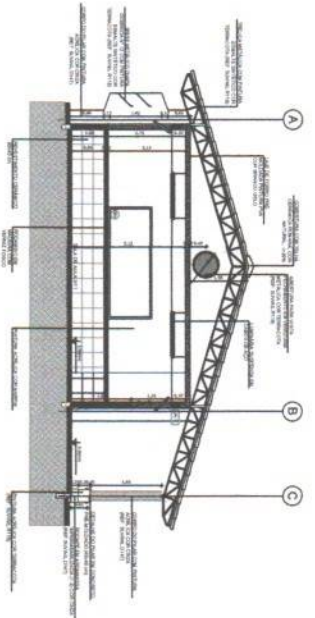

2 CORTE B-B
ESCALA 1/50

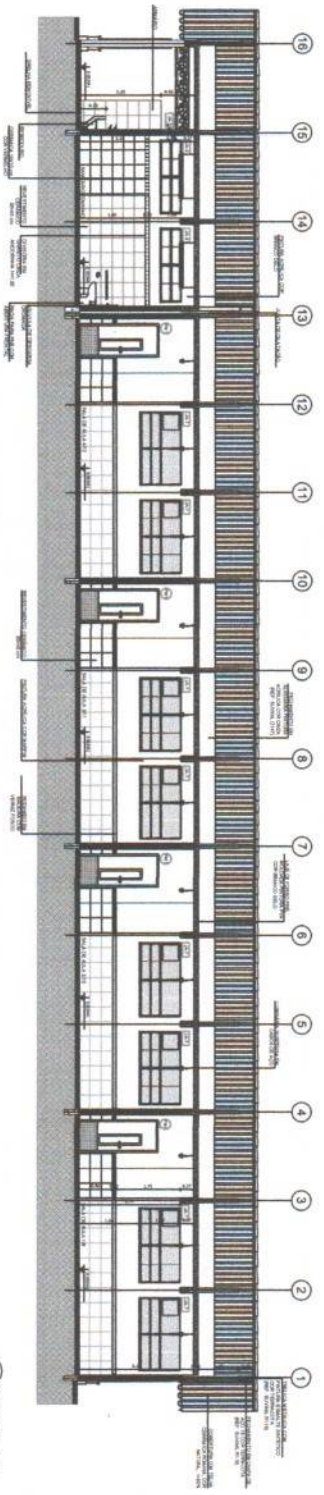

3 CORTE C-C
ESCALA 1/50

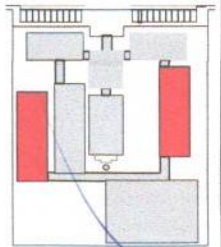

ESCOLA DE BETEREINHA

LEGENDA

+	ALINHAMENTO	+	ALINHAMENTO
○	ALINHAMENTO	○	ALINHAMENTO
□	ALINHAMENTO	□	ALINHAMENTO
△	ALINHAMENTO	△	ALINHAMENTO

NOTAS

1. O PROJETO DE ARQUITETURA É DE RESPONSABILIDADE DO ARQUITETO E DEVE SER EXECUTADO DE ACORDO COM O PROJETO DE ARQUITETURA E O PROJETO DE ESTRUTURA.

2. O PROJETO DE ARQUITETURA DEVE SER EXECUTADO DE ACORDO COM O PROJETO DE ARQUITETURA E O PROJETO DE ESTRUTURA.

3. O PROJETO DE ARQUITETURA DEVE SER EXECUTADO DE ACORDO COM O PROJETO DE ARQUITETURA E O PROJETO DE ESTRUTURA.

PROJETO PADRAO - FNDE

Ministerio da Educacao

FNDE

ESCOLA 12 SALAS DE AULA	
PROJETO PADRAO - FNDE	
ARQUITETO: [Nome]	
PROJETO: [Nome]	
DATA: [Data]	
LUGAR: [Lugar]	
ESTADO: [Estado]	
Cidade: [Cidade]	
ZONA: [Zona]	

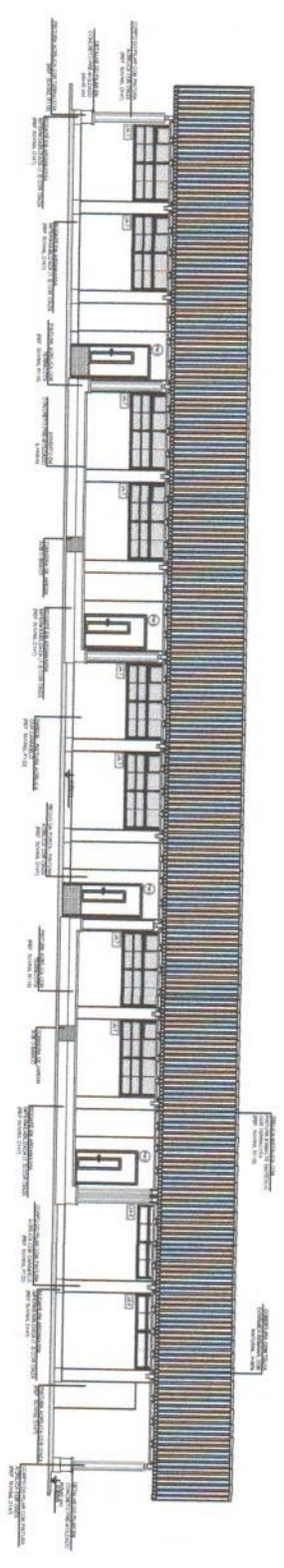

1 FACHADA 1
ESCALA 1:50

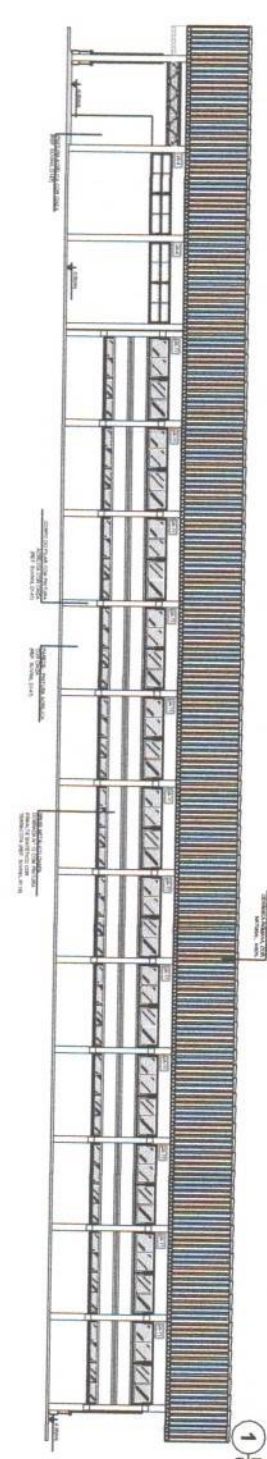

2 FACHADA 3
ESCALA 1:50

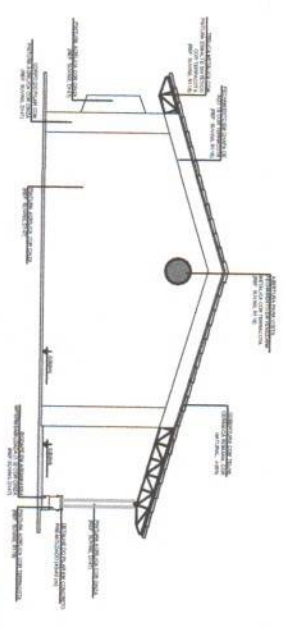

3 FACHADA 2
ESCALA 1:50

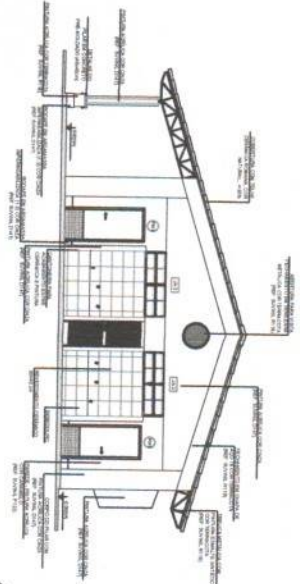

4 FACHADA 4
ESCALA 1:50

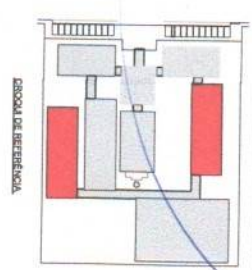

LEGENDA	DESCRIÇÃO	PROJEÇÃO
	Entrada	PROJEÇÃO DE PERSPECTIVA
	Janelas	PROJEÇÃO DE PERSPECTIVA
	Portas	PROJEÇÃO DE PERSPECTIVA
	Escadas	PROJEÇÃO DE PERSPECTIVA
	Rampas	PROJEÇÃO DE PERSPECTIVA
	Estacionamento	PROJEÇÃO DE PERSPECTIVA
	Áreas	PROJEÇÃO DE PERSPECTIVA

PROJETO DE ARQUITETURA
 ESCOLA DE REFERENCIA
 PROJETO PADRÃO - FNDE

FNDE Fundo Nacional de Desenvolvimento da Educação
 Ministério da Educação

PROJETO PADRÃO - FNDE

UNIDADE: _____
 ANO: _____
 ESCOLA: _____
 ENDEREÇO: _____
 CIDADE: _____
 UF: _____

PROJETO: ESCOLA DE REFERENCIA
 TIPO DE PROJETO: PROJETO PADRÃO - FNDE
 DATA DE ENTREGA: _____

PROJETADEIRO: _____
 ARQUITETO: _____
 DATA: _____

COORDENADOR: _____
 RESPONSÁVEL TÉCNICO: _____
 RESPONSÁVEL ADMINISTRATIVO: _____

PROJETO: ESCOLA DE REFERENCIA
 TIPO DE PROJETO: PROJETO PADRÃO - FNDE
 DATA DE ENTREGA: _____

PROJETADEIRO: _____
 ARQUITETO: _____
 DATA: _____

COORDENADOR: _____
 RESPONSÁVEL TÉCNICO: _____
 RESPONSÁVEL ADMINISTRATIVO: _____

PROJETO: ESCOLA DE REFERENCIA
 TIPO DE PROJETO: PROJETO PADRÃO - FNDE
 DATA DE ENTREGA: _____

PROJETADEIRO: _____
 ARQUITETO: _____
 DATA: _____

COORDENADOR: _____
 RESPONSÁVEL TÉCNICO: _____
 RESPONSÁVEL ADMINISTRATIVO: _____

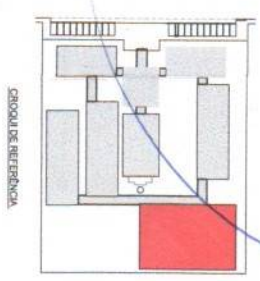
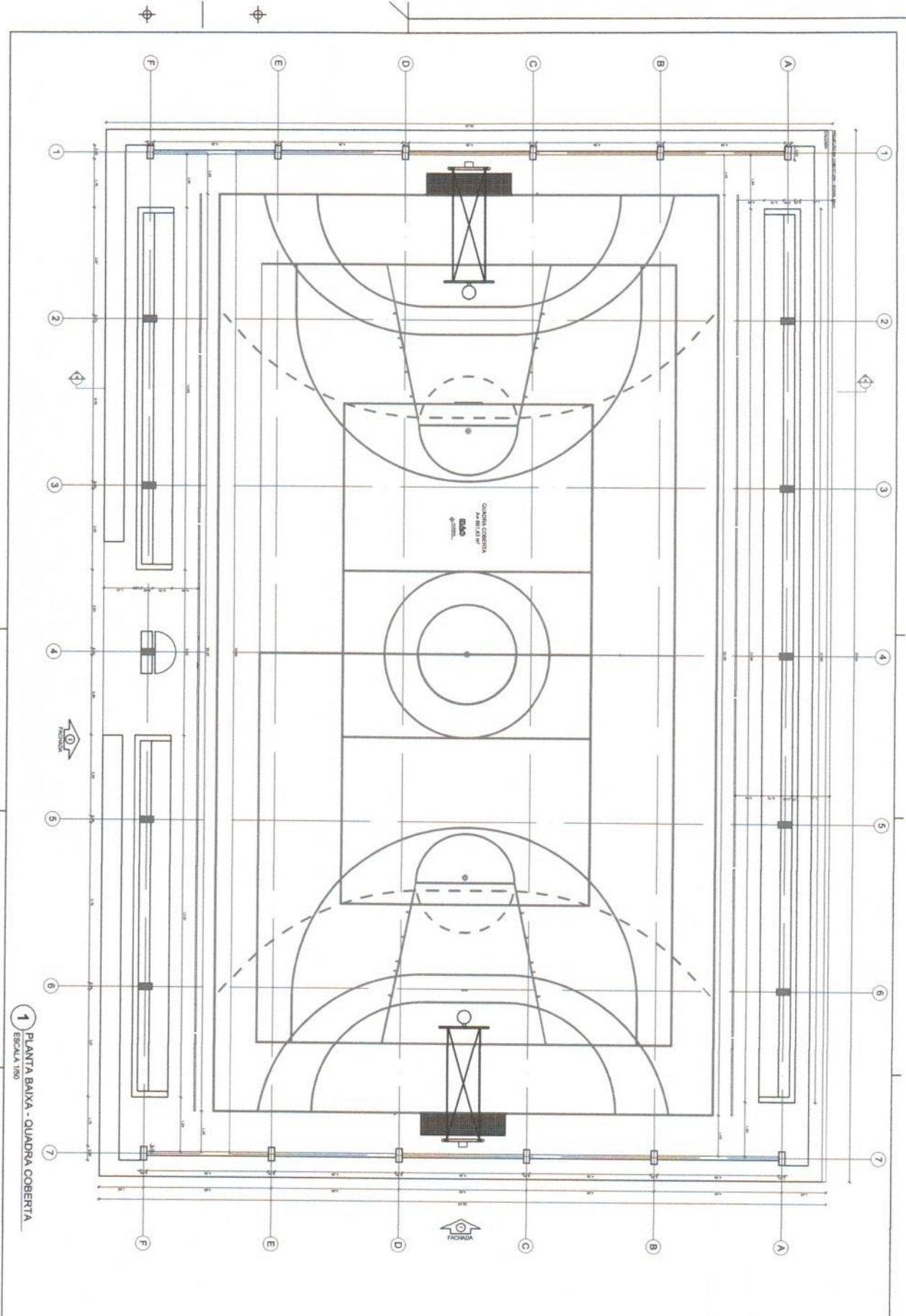

LEGENDA

	REDE DE COBERTURA EM ALUMINIO E COCOTE		REDE DE COBERTURA EM ALUMINIO E COCOTE
	REDE DE COBERTURA EM ALUMINIO E COCOTE		REDE DE COBERTURA EM ALUMINIO E COCOTE
	REDE DE COBERTURA EM ALUMINIO E COCOTE		REDE DE COBERTURA EM ALUMINIO E COCOTE

NOTA

1- A QUADRA DE COBERTURA EM ALUMINIO E COCOTE, DEVE SER INSTALADA EM UM TERRENO PLANO, COM O NÍVEL DO TERRENO NA ALTURA DO PISO DA QUADRA. O NÍVEL DO TERRENO DEVE SER VERIFICADO ANTES DA INSTALAÇÃO DA QUADRA. O NÍVEL DO TERRENO DEVE SER VERIFICADO ANTES DA INSTALAÇÃO DA QUADRA. O NÍVEL DO TERRENO DEVE SER VERIFICADO ANTES DA INSTALAÇÃO DA QUADRA.

FIDE Fundação de Incentivo à Educação
Município de Edsonópolis

PROJETO PADRÃO - FIDE

MEMBRADO - 1º ANO

PROJETO Nº 27/142

ESCOLA 12 SALAS DE AULA

PROJETO DE ARQUITETURA

QUADRA COBERTA

ARQ

27/142

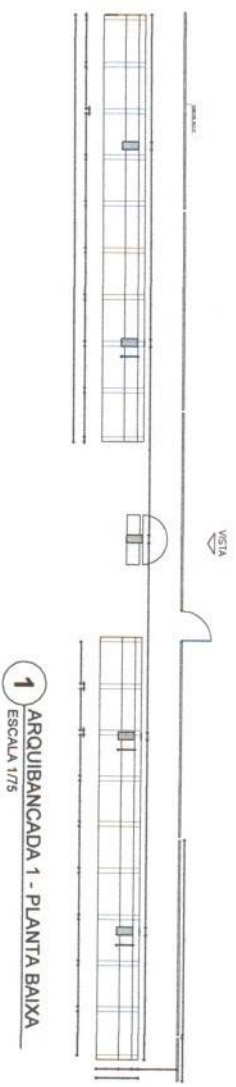

1 ARQUIBANCADA 1 - PLANTA BAIXA
ESCALA 1/75



2 ALAMBRA DO - VISTA
ESCALA 1/75

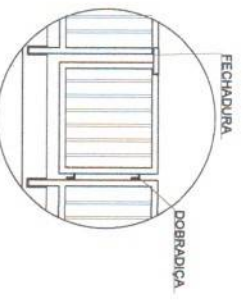

DETALHE 1
SEM ESCALA



DETALHE 2
SEM ESCALA

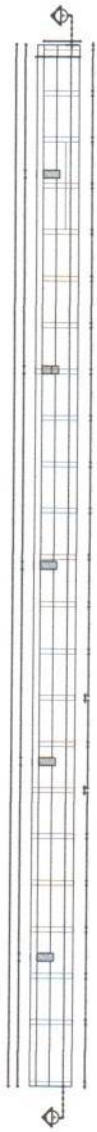

3 ARQUIBANCADA 2 - PLANTA BAIXA
ESCALA 1/75

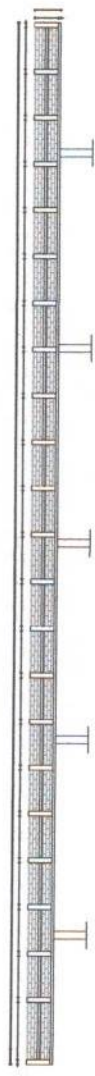

4 ARQUIBANCADA 2 - CORTE AA
ESCALA 1/75

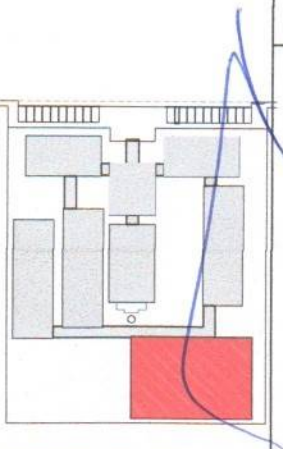

CROQUI DE REFERÊNCIA

LEGENDA			
	Imposição de planta e corte		Imposição de corte
	Imposição de planta e vista		Imposição de planta e detalhe
	Imposição de planta e vista		Imposição de planta e detalhe

NOTAS

- VERIFICAR ESTATOS DA ÁGUA

- VERIFICAR IMPOSIÇÃO DA VISTA PARA O PROJETO DE PLANTA, VISTA, SEÇÃO E DETALHE

- VERIFICAR IMPOSIÇÃO DO PROJETO QUANTO A VISIBILIDADE DO CORTE COMO SEJA NECESSÁRIA

- VERIFICAR IMPOSIÇÃO DO PROJETO QUANTO A VISIBILIDADE DO CORTE COMO SEJA NECESSÁRIA

- VERIFICAR IMPOSIÇÃO DO PROJETO QUANTO A VISIBILIDADE DO CORTE COMO SEJA NECESSÁRIA

- VERIFICAR IMPOSIÇÃO DO PROJETO QUANTO A VISIBILIDADE DO CORTE COMO SEJA NECESSÁRIA

- VERIFICAR IMPOSIÇÃO DO PROJETO QUANTO A VISIBILIDADE DO CORTE COMO SEJA NECESSÁRIA

- VERIFICAR IMPOSIÇÃO DO PROJETO QUANTO A VISIBILIDADE DO CORTE COMO SEJA NECESSÁRIA

- VERIFICAR IMPOSIÇÃO DO PROJETO QUANTO A VISIBILIDADE DO CORTE COMO SEJA NECESSÁRIA

- VERIFICAR IMPOSIÇÃO DO PROJETO QUANTO A VISIBILIDADE DO CORTE COMO SEJA NECESSÁRIA

FNDE Fundo Nacional de Desenvolvimento da Educação

Ministério da Educação

BRASIL

PROJETO PADRÃO - FNDE

UNIDADE - UF: _____

PROPOSTANTE: _____

EXERCÍCIO: _____

PROFESSOR: _____

SEM. TÉCNICO: _____

OUTRO: _____

CAU/ OBR: _____

OUTRO: _____

REMARKS:

ESCOLA 12 SALAS DE AULA

PROJETO DE ARQUITETURA

QUANT. COBERTA: _____

ARQUIBANCADA E ALAMBRA DO

PLANTA BAIXA, CORTE, VISTA E DETALHES

ARQ

3042

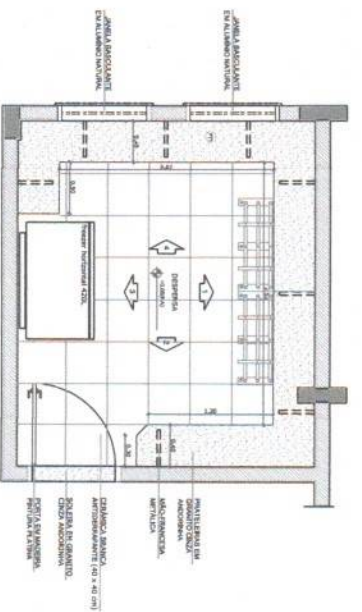

1 PLANTA BAIXA
ESCALA 1/25

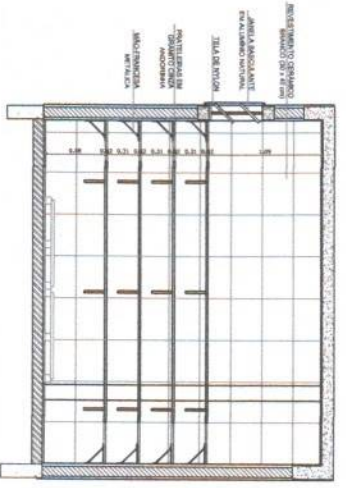

2 VISTA 1
ESCALA 1/25

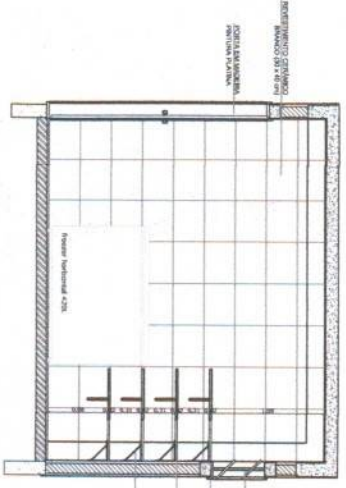

3 VISTA 3
ESCALA 1/25



4 VISTA 2
ESCALA 1/25

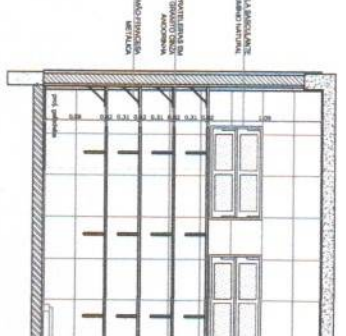

5 VISTA 3
ESCALA 1/25

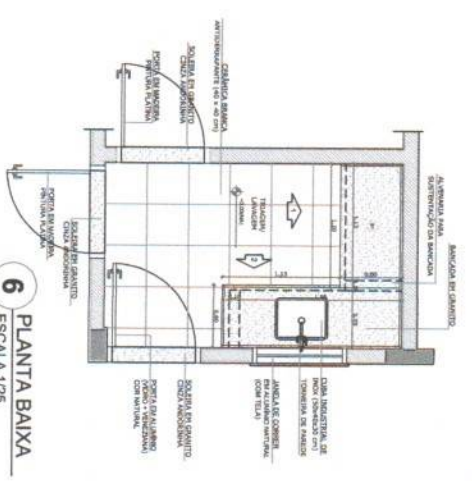

6 PLANTA BAIXA
ESCALA 1/25

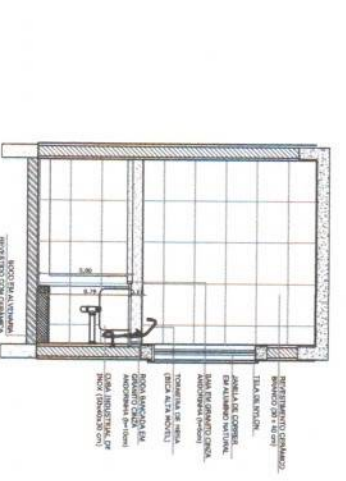

7 VISTA 1
ESCALA 1/25

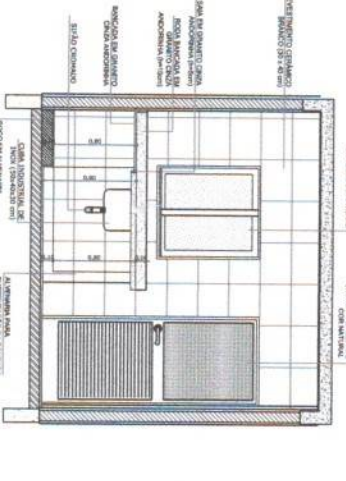

8 VISTA 3
ESCALA 1/25

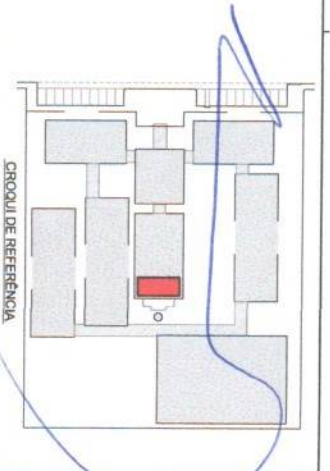

LEGENDA:

	INDICAÇÃO DE JANELA		INDICAÇÃO DE PORTA
	INDICAÇÃO DE PAREDE		INDICAÇÃO DE PISO
	INDICAÇÃO DE TETO		INDICAÇÃO DE ESCADARIA
	INDICAÇÃO DE MOBILIÁRIO		INDICAÇÃO DE EQUIPAMENTOS

NOTAS:

- VERIFICAR E ANISAR EM DETALHE O PROJETO DE ARQUITETURA.
- VERIFICAR E ANISAR EM DETALHE O PROJETO DE ESTRUTURA.
- VERIFICAR E ANISAR EM DETALHE O PROJETO DE INSTALAÇÕES ELÉTRICAS.
- VERIFICAR E ANISAR EM DETALHE O PROJETO DE INSTALAÇÕES HÍDRICAS.
- VERIFICAR E ANISAR EM DETALHE O PROJETO DE INSTALAÇÕES DE VENTILAÇÃO.
- VERIFICAR E ANISAR EM DETALHE O PROJETO DE INSTALAÇÕES DE SUMENTO.
- VERIFICAR E ANISAR EM DETALHE O PROJETO DE INSTALAÇÕES DE SINALIZAÇÃO.
- VERIFICAR E ANISAR EM DETALHE O PROJETO DE INSTALAÇÕES DE SEGURANÇA.
- VERIFICAR E ANISAR EM DETALHE O PROJETO DE INSTALAÇÕES DE ACÚSTICO.
- VERIFICAR E ANISAR EM DETALHE O PROJETO DE INSTALAÇÕES DE ILUMINAÇÃO.
- VERIFICAR E ANISAR EM DETALHE O PROJETO DE INSTALAÇÕES DE AQUECIMENTO.
- VERIFICAR E ANISAR EM DETALHE O PROJETO DE INSTALAÇÕES DE RESFRIAMENTO.
- VERIFICAR E ANISAR EM DETALHE O PROJETO DE INSTALAÇÕES DE TRANSMISSÃO DE DADOS.
- VERIFICAR E ANISAR EM DETALHE O PROJETO DE INSTALAÇÕES DE TELEFONIA.
- VERIFICAR E ANISAR EM DETALHE O PROJETO DE INSTALAÇÕES DE TV.
- VERIFICAR E ANISAR EM DETALHE O PROJETO DE INSTALAÇÕES DE ÁUDIO.
- VERIFICAR E ANISAR EM DETALHE O PROJETO DE INSTALAÇÕES DE VÍDEO.
- VERIFICAR E ANISAR EM DETALHE O PROJETO DE INSTALAÇÕES DE RÁDIO.
- VERIFICAR E ANISAR EM DETALHE O PROJETO DE INSTALAÇÕES DE MICRO-ONDA.
- VERIFICAR E ANISAR EM DETALHE O PROJETO DE INSTALAÇÕES DE FOGÃO.
- VERIFICAR E ANISAR EM DETALHE O PROJETO DE INSTALAÇÕES DE SINK.
- VERIFICAR E ANISAR EM DETALHE O PROJETO DE INSTALAÇÕES DE TÁBUA DE CORTA.
- VERIFICAR E ANISAR EM DETALHE O PROJETO DE INSTALAÇÕES DE BANCADA.
- VERIFICAR E ANISAR EM DETALHE O PROJETO DE INSTALAÇÕES DE CANTINA.
- VERIFICAR E ANISAR EM DETALHE O PROJETO DE INSTALAÇÕES DE SUMENTO.
- VERIFICAR E ANISAR EM DETALHE O PROJETO DE INSTALAÇÕES DE SINALIZAÇÃO.
- VERIFICAR E ANISAR EM DETALHE O PROJETO DE INSTALAÇÕES DE SEGURANÇA.
- VERIFICAR E ANISAR EM DETALHE O PROJETO DE INSTALAÇÕES DE ACÚSTICO.
- VERIFICAR E ANISAR EM DETALHE O PROJETO DE INSTALAÇÕES DE ILUMINAÇÃO.
- VERIFICAR E ANISAR EM DETALHE O PROJETO DE INSTALAÇÕES DE AQUECIMENTO.
- VERIFICAR E ANISAR EM DETALHE O PROJETO DE INSTALAÇÕES DE RESFRIAMENTO.
- VERIFICAR E ANISAR EM DETALHE O PROJETO DE INSTALAÇÕES DE TRANSMISSÃO DE DADOS.
- VERIFICAR E ANISAR EM DETALHE O PROJETO DE INSTALAÇÕES DE TELEFONIA.
- VERIFICAR E ANISAR EM DETALHE O PROJETO DE INSTALAÇÕES DE VÍDEO.
- VERIFICAR E ANISAR EM DETALHE O PROJETO DE INSTALAÇÕES DE RÁDIO.
- VERIFICAR E ANISAR EM DETALHE O PROJETO DE INSTALAÇÕES DE MICRO-ONDA.
- VERIFICAR E ANISAR EM DETALHE O PROJETO DE INSTALAÇÕES DE FOGÃO.
- VERIFICAR E ANISAR EM DETALHE O PROJETO DE INSTALAÇÕES DE SINK.
- VERIFICAR E ANISAR EM DETALHE O PROJETO DE INSTALAÇÕES DE TÁBUA DE CORTA.
- VERIFICAR E ANISAR EM DETALHE O PROJETO DE INSTALAÇÕES DE BANCADA.
- VERIFICAR E ANISAR EM DETALHE O PROJETO DE INSTALAÇÕES DE CANTINA.

FNDE Fundo Nacional de Desenvolvimento da Educação
PROJETO PADRÃO - FNDE
PROJETO DE ARQUITETURA
ARQ

BLOCO D - SERVIÇO
 AMPLIADO - DESPENSA E TRIAGEM / LAVAGEM

DATA: _____ CAD./CDEA: _____
 PROJETO: _____ CAD./CDEA: _____
 REVISÃO: _____ CAD./CDEA: _____
 TÍTULO: _____ CAD./CDEA: _____
 Nº: _____ CAD./CDEA: _____
 33/42



**ESTADO DO MARANHÃO
MUNICÍPIO DE CHAPADINHA
PREFEITURA MUNICIPAL DE CHAPADINHA**

ANEXO II

CONTRATO Nº ____ QUE ENTRE SI CELEBRAM O MUNICÍPIO DE CHAPADINHA, ESTADO DO MARANHÃO E A EMPRESA _____ PARA _____, NA FORMA ABAIXO:

Pelo presente instrumento, de um lado, o Município de Chapadinho, Estado do Maranhão, pessoa jurídica de direito público interno, por intermédio da sua Prefeitura Municipal, inscrita no CNPJ/MF sob o nº _____ com sede na _____, Chapadinho/MA, neste ato representado pela Prefeita Municipal, _____, doravante denominada CONTRATANTE, e o(a) inscrito(a) no CNPJ/MF sob o nº sediado(a) na em doravante designada CONTRATADA, neste ato representada pelo(a) Sr.(a), portador(a) da Carteira de Identidade nº, expedida pela (o), e CPF nº, tendo em vista o que consta no Processo nº, e em observância às disposições da Lei nº 12.462, de 4 de agosto de 2011, do Decreto nº 7.581, de 11 de outubro de 2011, da Medida Provisória nº 961, de 6 de maio de 2022, e da Lei nº 8.666, de 21 de junho de 1993, no que couber, resolvem celebrar o presente Termo de Contrato, decorrente do Edital REGIME DIFERENCIADO DE CONTRATAÇÃO ELETRÔNICO Nº 003/2022, mediante as cláusulas e condições a seguir enunciadas.

1. CLÁUSULA PRIMEIRA – OBJETO

1.1. O objeto do presente Termo de Contrato é a Contratação de empresa para construção do espaço educativo de 12(doze) salas de aula, com quadra coberta padrão FNDE no Bairro Nossa Senhora de Fátima(Vila Isamara) em Chapadinho/MA, a serem executadas nas condições estabelecidas no Projeto Básico e demais documentos técnicos que se encontram anexos ao Edital do certame que deu origem a este instrumento contratual.

1.2. Este Termo de Contrato vincula-se ao Edital e seus anexos, identificado no preâmbulo acima, e à proposta vencedora, independentemente de transcrição.

2. CLÁUSULA SEGUNDA – VIGÊNCIA

2.1. O prazo de vigência deste Termo de Contrato é aquele fixado no Projeto Básico, com início na data de/...../.....e encerramento em/...../.....

2.1.1. A vigência poderá ultrapassar o exercício financeiro, desde que as despesas referentes à contratação sejam integralmente empenhadas até 31 de dezembro do corrente ano, para fins de inscrição em restos a pagar.

2.2. O prazo de execução do objeto é de (*indicar o prazo de execução*), cujas etapas observarão o cronograma fixado no Projeto Básico.

2.3. Os prazos de execução e de vigência do contrato poderão ser prorrogados, com fundamento no art. 57, § 1º, da Lei nº 8.666/1993, mediante prévia apresentação de justificativas, autorização da autoridade competente para a celebração do ajuste e da correspondente adequação do cronograma físico-financeiro, formalizadas nos autos do processo administrativo.



**ESTADO DO MARANHÃO
MUNICIPIO DE CHAPADINHA
PREFEITURA MUNICIPAL DE CHAPADINHA**

2.4. As prorrogações dos prazos de execução e de vigência do contrato deverão ser promovidas por meio de prévia celebração de termo aditivo.

2.5. Ocorrendo impedimento, paralisação ou sustação do contrato, na forma dos itens 2.3 e 2.4 acima, o cronograma de execução será prorrogado automaticamente, por igual tempo, conforme preceitua o art. 79, § 5º, da Lei nº 8.666/93, mediante prévio termo aditivo.

2.6. A prorrogação do prazo de execução da obra implica a prorrogação do prazo da vigência do contrato por igual período, exceto se houver dispositivo em sentido contrário no termo aditivo de prorrogação.

3. CLÁUSULA TERCEIRA – PREÇO

3.1. O valor total da contratação é de R\$ (.....)

3.2. No valor acima estão incluídas todas as despesas ordinárias diretas e indiretas decorrentes da execução do objeto, inclusive tributos e/ou impostos, encargos sociais, trabalhistas, previdenciários, fiscais e comerciais incidentes, taxa de administração, frete, seguro e outros necessários ao cumprimento integral do objeto da contratação.

3.3. No caso de regime de empreitada por preço unitário, o valor acima será meramente estimativo, de forma que os pagamentos devidos à CONTRATADA dependerão do quantitativo efetivamente executado.

4. CLÁUSULA QUARTA – DOTAÇÃO ORÇAMENTÁRIA

4.1. As despesas decorrentes desta contratação estão programadas em dotação orçamentária própria, prevista no orçamento da União, para o exercício de 2022, na classificação abaixo:

02.12	SECRETARIA MUNICIPAL DE EDUCAÇÃO
02.12.04	FUNDO MUNIC. DESENVOLV. EDUCAÇÃO BÁSICA
12.365.0015.1009.0000	CONSTRUÇÃO, AMPLIAÇÃO E REFORMA DE ESCOLAS DO ENSINO INFANTIL – E.F. 40%
3.3.90.39.00	Outros Serviços De Terceiros – Pessoa Jurídica

5. CLÁUSULA QUINTA – PAGAMENTO

5.1. Os pagamentos serão realizados no prazo de até 30 (trinta) dias consecutivos, contados da apresentação da nota fiscal/fatura respectiva, após medição e comprovação dos serviços efetivamente realizados, conforme laudo de medição da Secretaria Municipal de Infraestrutura, assinado pelo servidor designado para acompanhar e fiscalizar a execução do objeto desta licitação, desde que não haja fator impeditivo provocado pela Contratada.

5.1.1. A primeira medição só será paga com a apresentação dos seguintes documentos:

- a) Anotação de Responsabilidade Técnica – ART, expedida pelo Conselho Regional de Engenharia, Arquitetura e Agronomia do Maranhão (CREA/MA);
- b) Inscrição no CEI (INSS);
- c) Alvará de Construção, expedido pela Prefeitura Municipal de Chapadinda/MA;
- d) Instalação da placa da obra, exigida pela Prefeitura Municipal de Chapadinda.

5.1.2. O pagamento da última medição ou parcela, não inferior a 10% (dez por cento) do valor total do objeto desta licitação, somente será efetuado mediante o recebimento definitivo do objeto.

5.2. Nenhum pagamento será efetuado sem a comprovação da regularidade de habilitação da licitante durante toda execução do objeto.



**ESTADO DO MARANHÃO
MUNICÍPIO DE CHAPADINHA
PREFEITURA MUNICIPAL DE CHAPADINHA**

5.3. No caso de eventual atraso de pagamento, desde que a Contratada não tenha concorrido de alguma forma para tanto, será devida compensação financeira, que será calculada, mediante a aplicação da seguinte fórmula:

$$EM = I \times N \times VP$$

Na qual:

EM = Encargos moratórios;

N = Número de dias entre a data prevista para o pagamento e a do efetivo pagamento;

VP = Valor da parcela a ser paga.

I = Índice de compensação financeira = 0,00016438, assim apurado:

$I = (TX)I = (6/100) / 365I = 0.00016438$ TX = Percentual da taxa anual = 6%

5.4. Caso a Contratada seja optante do Sistema Integrado de Pagamento de Impostos e Contribuições das Microempresas e das Empresas e Pequeno Porte (SIMPLES), deverá apresentar, juntamente com a Nota Fiscal, declaração na qual faça constar essa condição, conforme modelo trazido na Instrução Normativa SRF n.º 480, de 15 de dezembro de 2004.

5.5. A Contratante poderá deduzir do montante a pagar os valores correspondentes a multas ou indenizações devidas pela Contratada.

5.6. Nenhum pagamento será efetuado à Contratada enquanto pendente de liquidação qualquer obrigação financeira que lhe for imposta, em virtude de penalidade ou inadimplência, pelo descumprimento deste contrato, sem que isso gere direito ao reajustamento do preço ou à atualização monetária.

6. CLÁUSULA SEXTA – REAJUSTE DE PREÇOS

6.1. As regras acerca do reajuste de preços são as estabelecidas no Projeto Básico.

7. CLÁUSULA SÉTIMA – GARANTIA DE EXECUÇÃO

7.1. A CONTRATADA prestou garantia no valor de R\$ _____ (_____), correspondente ao percentual de 5% (cinco por cento) do valor deste Contrato, optando pela _____ (caução em dinheiro ou títulos da dívida pública, seguro-garantia ou fiança bancária).

7.2. Durante a execução do objeto, a CONTRATADA reforçará a caução acima referida de modo a perfazer, permanentemente, um total correspondente a 5% (cinco por cento) do valor contratual a preços iniciais e reajustamentos, se os houver.

7.3. Se for necessária a prorrogação do prazo de validade da garantia de execução do Contrato, a CONTRATADA, ficará obrigada a adotar as necessárias providências.

7.4. A garantia de execução do Contrato ou o seu saldo, se houver, somente será devolvida à CONTRATADA após o cumprimento integral de todas as obrigações por ela assumidas, no prazo de até 30 (trinta) dias úteis contados do recebimento definitivo do objeto deste Contrato.

8. CLÁUSULA OITAVA – DA ENTREGA, DO RECEBIMENTO DO OBJETO E DA FISCALIZAÇÃO

8.1. O objeto desta licitação será recebido:

a) provisoriamente, mediante termo circunstanciado, assinado pelo responsável pelo seu acompanhamento e fiscalização bem como por representante da CONTRATADA, no prazo de até 15 (quinze) dias consecutivos da comunicação desta;



**ESTADO DO MARANHÃO
MUNICÍPIO DE CHAPADINHA
PREFEITURA MUNICIPAL DE CHAPADINHA**

b) definitivamente, mediante termo circunstanciado, assinado por servidor designado pela Secretaria Municipal de Infraestrutura bem como por representante da CONTRATADA, após o decurso do prazo de até 25 (vinte e cinco) dias consecutivos, contados da data do recebimento provisório.

8.2. O recebimento provisório ou definitivo não exclui a responsabilidade civil pela solidez e segurança dos serviços, nem ético-profissional pela perfeita execução do Contrato.

8.3. A Secretaria Municipal de Infraestrutura rejeitarão, no todo ou em parte, os serviços executados em desacordo com os projetos e especificações técnicas do objeto deste Contrato.

8.4. A fiscalização dos serviços será levada a efeito pela Secretaria Municipal de Infraestrutura, de acordo com os critérios para medições de serviços da CONTRATANTE, à qual competirá dirimir as dúvidas que surgirem no curso da execução dos mesmos.

8.5. Independentemente da fiscalização dos serviços exercida pela CONTRATANTE, a CONTRATADA está obrigada a manter permanentemente fiscalização e supervisão dos mesmos, dentro dos limites fixados pela Secretaria Municipal de Infraestrutura.

8.6. Quaisquer exigências da Fiscalização inerentes ao objeto do CONTRATO deverão ser prontamente atendidas pela CONTRATADA, sem ônus para o CONTRATANTE.

8.7. A CONTRATANTE se reserva o direito de rejeitar no todo ou em parte, os serviços executados em desacordo com o CONTRATO.

8.8. Sem prejuízo da plena responsabilidade da CONTRATADA, todos os trabalhos contratados estarão sujeitos a mais ampla e irrestrita Fiscalização, a qualquer hora, e em toda a área abrangida pelo serviço, por pessoas devidamente credenciadas.

8.9. A CONTRATANTE se fará presente no local dos serviços por seu(s) fiscal(is) credenciado(os) ou por Comissão Fiscal.

8.10. À Fiscalização compete o acompanhamento e amplo controle da execução dos serviços, até a sua conclusão.

9. CLÁUSULA NONA – OBRIGAÇÕES DA CONTRATANTE E DA CONTRATADA

9.1. Sem que a elas se limite sua responsabilidade, são as seguintes às obrigações da CONTRATANTE:

- a) acompanhar e fiscalizar a execução do objeto presente Contrato;
- b) atestar os documentos fiscais pertinentes, quando comprovada a execução dos serviços, podendo recusar aqueles que não estejam de acordo com os termos deste Contrato;
- c) notificar a CONTRATADA para a reparação, correção, remoção ou substituição, às suas expensas, no todo ou em parte, de situações em que se verifiquem vícios, defeitos ou incorreções, resultantes da execução dos serviços;
- d) efetuar os pagamentos à CONTRATADA, de acordo com a forma e prazo estabelecidos neste instrumento, observando as normas administrativas e financeiras em vigor;
- e) comunicar à CONTRATADA toda e qualquer ocorrência relacionada com a execução da obra;
- f) prestar as informações e os esclarecimentos que venham a ser solicitados pelos empregados da CONTRATADA;
- g) proceder às advertências, multas e demais cominações legais pelo descumprimento das obrigações assumidas pela CONTRATADA.

9.2. Além das disciplinadas no Edital e de outras decorrentes do cumprimento de normas regulamentares, são obrigações da CONTRATADA, sem que a elas se limite a sua responsabilidade:

**ESTADO DO MARANHÃO
MUNICÍPIO DE CHAPADINHA
PREFEITURA MUNICIPAL DE CHAPADINHA**

- a) iniciar a execução dos serviços em até 05 (cinco) dias consecutivos, contados a partir da data de recebimento da Ordem de Execução de Serviço, expedida pela Secretaria Municipal de Infraestrutura.
- b) substituir ou afastar qualquer empregado por recomendação da CONTRATANTE, que comprovadamente causar embaraço a boa execução do objeto contratado;
- c) comparecer, sempre que solicitada, à sede da CONTRATANTE, em horário por esta estabelecido, a fim de receber instruções e acertar providências;
- d) obedecer as normas e especificações constantes do Edital e seus Anexos e respeitar rigorosamente as recomendações da Associação Brasileira de Normas Técnicas – ABNT;
- e) manter no local da obra o livro “Diário de Ocorrências”, com todas as folhas devidamente numeradas e rubricadas pelo seu representante legal e pela fiscalização, que deverá ficar à disposição da fiscalização para anotação de todas as ocorrências;
- f) reparar, corrigir, remover, reconstruir ou substituir, dentro do prazo estipulado pela fiscalização, os eventuais vícios, defeitos ou incorreções constatados pela fiscalização nos serviços ou nos materiais e equipamentos empregados;
- g) indicar formalmente à fiscalização, no prazo de 05 (cinco) dias consecutivos a contar da assinatura do Contrato, o preposto que, uma vez aceito pela CONTRATANTE, a representará na execução do Contrato.
- g.1) O preposto não poderá ser substituído sem prévia anuência da CONTRATANTE;
- h) permitir o livre exercício da fiscalização a técnicos designados pela CONTRATANTE;
- i) fazer prova perante a CONTRATANTE, do cumprimento de todas as suas obrigações trabalhistas, previdenciárias, assistenciais, securitárias e sindicais, decorrentes do presente Contrato, quando exigido;
- j) comparecer em juízo, na hipótese de qualquer reclamação trabalhista intentada contra a CONTRATANTE por empregado da CONTRATADA, reconhecendo sua verdadeira condição de empregadora e substituir a CONTRATANTE no processo até o final do julgamento, arcando com todas as despesas decorrentes de eventual condenação;
- k) fornecer, às suas expensas, os uniformes e materiais de proteção e segurança (equipamentos de proteção individual e coletivo), indispensáveis para a execução dos serviços que assim o exigirem, em quantidades compatíveis com o número de pessoas empregadas;
- l) comunicar à CONTRATANTE, imediatamente, qualquer ocorrência ou anormalidade que venha a interferir na execução dos serviços objetivados no presente instrumento;
- m) assumir a responsabilidade administrativa, civil e penal sobre danos eventualmente causados aos seus funcionários e a terceiros por culpa ou dolo.
- n) receber, conferir, guardar e zelar pelos bens que lhe forem confiados pela CONTRATANTE, os quais ficarão sob sua responsabilidade até o recebimento do objeto do Contrato;
- o) assumir toda responsabilidade administrativa, civil e penal sobre danos eventualmente causados aos seus funcionários e por estes a terceiros, por culpa ou dolo;
- p) responsabilizar-se os custos referentes à aquisição e transporte de materiais e ferramentas necessários a execução dos serviços objeto deste Contrato;
- q) responsabilizar-se pelas despesas com transporte, alimentação e todos os outros encargos incidentes sobre a mão-de-obra utilizada para os serviços;
- r) remover do local dos serviços, as suas expensas, diariamente todos os expurgo proveniente dos serviços que realizar, independentemente da sua composição;
- s) responder por todos os encargos trabalhistas e previdenciários, bem como a obrigatoriedade na substituição de funcionários de férias ou afastado do serviço por qualquer motivo superior a 02 (dois) dias úteis;
- t) responsabilizar-se exclusivamente pelos salários, gratificações, encargos previdenciários e trabalhistas dos servidores alocados no Contrato;



**ESTADO DO MARANHÃO
MUNICÍPIO DE CHAPADINHA
PREFEITURA MUNICIPAL DE CHAPADINHA**

- u) selecionar, recutar e contratar preferencialmente mão-de-obra local para o cumprimento do objeto deste Contrato, em seu nome e sob inteira responsabilidade, observados os princípios da eficiência e legalidade, bem como os requisitos de qualificação, obrigando-se a observar, rigorosamente, todas as prescrições relativas às leis trabalhistas, previdenciárias, assistenciais, securitárias e sindicais, sendo considerada, nesse particular, como única empregadora, tudo em respeito ao que preconiza o art. 71 da Lei Federal nº 8.666/1993 e fazer prova perante a CONTRATANTE, do cumprimento de todas estas obrigações, decorrentes do presente Contrato, quando exigido;
- v) registrar no Conselho Regional de Engenharia e Agronomia – CREA, a Anotação de Responsabilidade Técnica – ART relativa ao objeto deste Contrato, sem ônus adicional para a CONTRATANTE.
- w) planejar previamente os serviços e as atividades programadas para que o trabalho se realize no menor prazo possível;
- x) remover todo material excedente de escavação, cuidando-se ainda que não seja conduzido para as bocas de lobo, causando seu entupimento (áreas urbanas).
- y) evitar nas áreas de bota-fora, ou de empréstimos necessários à realização dos dispositivos, lançamentos de materiais de escavação que possam afetar o sistema de drenagem superficial.
- z) A contratada não poderá transferir a terceiros, no todo ou em parte, o objeto do presente Contrato, sem prévia autorização da CONTRATANTE;
- aa) manter durante a execução do contrato, todas às condições de habilitação exigidas na licitação.

10. CLÁUSULA DÉCIMA – DA SUBCONTRATAÇÃO

10.1. Não será admitida a subcontratação do objeto licitatório.

11. CLÁUSULA DÉCIMA PRIMEIRA – SANÇÕES ADMINISTRATIVAS

11.1. Multa de até 10% (dez por cento) sobre o valor estimado do(s) item(s) prejudicado(s) pela conduta do licitante.

12. CLÁUSULA DÉCIMA SEGUNDA – RESCISÃO

12.1. O presente Termo de Contrato poderá ser rescindido:

12.1.1. por ato unilateral e escrito da Administração, nas situações previstas nos incisos I a XII e XVII do art. 78 da Lei nº 8.666, de 1993, e com as consequências indicadas no art. 80 da mesma Lei, sem prejuízo da aplicação das sanções previstas no Projeto Básico;

12.1.2. amigavelmente, nos termos do art. 79, inciso II, da Lei nº 8.666, de 1993.

12.2. Não haverá rescisão contratual em razão de fusão, cisão ou incorporação da CONTRATADA, ou de substituição de consorciado, desde que mantidas as condições de habilitação previamente atestadas.

12.3. Os casos de rescisão contratual serão formalmente motivados, assegurando-se à CONTRATADA o direito à prévia e ampla defesa.

12.4. Os recursos contra rescisão se regem pelo disposto nos arts. 53 a 57 do Decreto nº 7.581, de 2011.



**ESTADO DO MARANHÃO
MUNICÍPIO DE CHAPADINHA
PREFEITURA MUNICIPAL DE CHAPADINHA**

12.5. A CONTRATADA reconhece os direitos da CONTRATANTE em caso de rescisão administrativa prevista no art. 77 da Lei nº 8.666, de 1993.

12.6. O termo de rescisão será precedido de relatório indicativo dos seguintes aspectos, conforme o caso:

12.6.1. Balanço dos eventos contratuais já cumpridos ou parcialmente cumpridos;

12.6.2. Relação dos pagamentos já efetuados e ainda devidos;

12.6.3. Indenizações e multas.

12.7. O não pagamento dos salários e das verbas trabalhistas, e o não recolhimento das contribuições sociais, previdenciárias e para com o FGTS em relação ao empregados da CONTRATADA que efetivamente participarem da execução do contrato poderá dar ensejo à rescisão contratual, por ato unilateral e escrito, por parte da CONTRATANTE e à aplicação das penalidades cabíveis.

13. CLÁUSULA DÉCIMA TERCEIRA – VEDAÇÕES E PERMISSÕES

13.1. É vedado à CONTRATADA interromper a execução dos serviços sob alegação de inadimplemento por parte da CONTRATANTE, salvo nos casos previstos em lei.

13.2. É permitido à CONTRATADA caucionar ou utilizar este Termo de Contrato para qualquer operação financeira, nos termos e de acordo com os procedimentos previstos na Instrução Normativa SEGES/ME nº 53, de 8 de Julho de 2020.

13.2.1. A cessão de crédito, a ser feita mediante celebração de termo aditivo, dependerá de comprovação da regularidade fiscal e trabalhista da cessionária, bem como da certificação de que a cessionária não se encontra impedida de licitar e contratar com o Poder Público, conforme a legislação em vigor, nos termos do Parecer JL-01, de 18 de maio de 2022.

13.2.2. o crédito a ser pago à cessionária é exatamente aquele que seria destinado à cedente (contratada) pela execução do objeto contratual, com o desconto de eventuais multas, glosas e prejuízos causados à Administração, sem prejuízo da utilização de institutos tais como os da conta vinculada e do pagamento direto previstos na IN SEGES/ME nº 5, de 2017, caso aplicáveis.

14. CLÁUSULA DÉCIMA QUARTA – DO REGIME DE EXECUÇÃO DAS OBRAS E DAS ALTERAÇÕES

14.1. Eventuais alterações contratuais reger-se-ão pela disciplina do art. 65 da Lei nº 8.666, de 1993, observadas, ainda, as regras específicas previstas na Lei nº 12.462, de 2011, e no Decreto nº 7.581, de 2011.

14.2. A diferença percentual entre o valor global do contrato e o valor obtido a partir dos custos unitários do orçamento estimado da licitação não poderá ser reduzida, em favor da CONTRATADA, em decorrência de aditamentos contratuais que modifiquem a composição orçamentária.



**ESTADO DO MARANHÃO
MUNICÍPIO DE CHAPADINHA
PREFEITURA MUNICIPAL DE CHAPADINHA**

14.3. Na hipótese de celebração de aditivos contratuais para a inclusão de novos serviços, o preço desses serviços será calculado considerando o custo de referência e a taxa de BDI de referência especificada no orçamento-base da licitação, subtraindo desse preço de referência a diferença percentual entre o valor do orçamento-base e o valor global do contrato obtido na licitação, com vistas a garantir o equilíbrio econômico-financeiro do contrato e a manutenção do percentual de desconto ofertado pela CONTRATADA, em-atendimento ao art. 37, inciso XXI, da Constituição Federal e ao art. 42, § 7º, do Decreto n.º 7.581/2011.

14.4. Para o objeto ou para a parte do objeto contratual sujeita ao regime de empreitada por preço global ou empreitada integral, a assinatura do presente Contrato implica a concordância da Contratada com a adequação de todos os projetos anexos ao instrumento convocatório a que se vincula este ajuste, e a aquiescência de que eventuais alegações de falhas ou omissões em qualquer das peças, orçamentos, plantas, especificações, memoriais e estudos técnicos preliminares dos projetos não poderão ultrapassar, no seu conjunto, a dez por cento do valor total do futuro contrato, nos termos do art. 42, §4º, III do Decreto n.º 7.581/2011.

15. CLÁUSULA DÉCIMA QUINTA – DOS CASOS OMISSOS

15.1. Os casos omissos serão decididos pela CONTRATANTE, segundo as disposições contidas na Lei nº 12.462, de 2011, no Decreto nº 7.581, de 2011, na Medida Provisória nº 961, de 2022, na Lei nº 8.666, de 1993, no que couber, nas demais normas aplicáveis e, subsidiariamente, segundo as disposições contidas na Lei nº 8.078, de 1990 – Código de Defesa do Consumidor – e normas e princípios gerais dos contratos.

16. CLÁUSULA DÉCIMA SEXTA – DA PUBLICAÇÃO

16.1. A CONTRATANTE fará publicar o extrato do presente Contrato na imprensa oficial na forma do Art. 61 da Lei Federal nº 8.666/1993.

17. CLÁUSULA DÉCIMA SÉTIMA – DO FORO

17.1. Fica eleito o Foro da Comarca de Chapadinho, Estado do Maranhão, para dirimir os litígios que decorrerem da execução deste Termo de Contrato que não possam ser compostos pela conciliação, conforme art. 55, §2º da Lei nº 8.666/93.



**ESTADO DO MARANHÃO
MUNICÍPIO DE CHAPADINHA
PREFEITURA MUNICIPAL DE CHAPADINHA**

17.2. Para firmeza e validade do pactuado, o presente Termo de Contrato foi lavrado em 02 (duas) vias de igual teor, que, depois de lido e achado em ordem, vai assinado pelos contraentes.

Chapadinda/MA, ____ de _____ de 2022.

Representante legal da CONTRATANTE

Representante legal da CONTRATADA

TESTEMUNHAS:

Assinatura: _____

Nome: _____

CPF: _____

Assinatura: _____

Nome: _____

CPF: _____